工商晚報

The Kung Sheung Evening News

中華民國內政部登記證內版台字第零零陸號
督印及承印：工商日報有限公司
香港灣仔分域街十八號
各部電話
編輯部：二七零七零六
採訪部：二八零零八七、二七三四九二、二八二五四零
營業部：二七九三零七、二八零七零八
廣告室：二八二四五五
社長室：二七五零五六
總編輯：二七七二六一
經理室、中區辦事處：二式一式三八、二式五四九五
電報掛號：二零七五五　郵箱六二二號
出紙兩大張售價式毫
新聞紙第一一五五七號

·本報每份仍售式毫·

英工黨政府外相証實
決定要求共市重新談判條件
威爾遜將發表「脫去外衣」聲明

【倫敦九日路透社電】英國新外相加拉漢今晚證實工黨政府「將尋求英國加入歐洲共同市場條件的重新談判。」

在倫敦市郊的工黨安會致辭，加拉漢說，他的政府將把再談判的結果公諸英國人民，俾他們可能表達他們對於我們未來加入共同市場一事的意見，以後我們將研究從再談判中出現的任何新條件事實上是否取得英國人民的允許。

加拉漢說，政府將着手從共同市場政策對於英國市價影響的角度來處理再談判的問題。

他說：他將於下星期在國會宣佈工黨政府之再談判建議的更多細節。

【倫敦九日路透社電】首相威爾遜在倫敦寓邸工作，對一份關於他的政府所提出的未來立法程序計劃之重要政策聲明，加以最後潤色。

這聲明將在下星期六國會正式開幕時由女王伊利沙伯宣讀，預料這聲明的內容，大致上將是這新首相的「爲英國脫去外衣」口號的回聲。

提出的立法建議，將可以表示威爾遜覺得他在一個工黨未能取得大多數的國會中，所能實施工黨競選宣言內引起諸多爭論事項的程度。

這些事項包括造船及飛機工業的國營，接管北海石油及再談判英國加入歐洲共同市場條件等問題。

工黨的共同市場計劃昨晚受到現任共同市場委員之前工黨政府內閣閣員湯生的攻擊。他說，重新談判「將陷入難以克服的法律上阻礙並失去共同市場的支持」。他立即受到國會工黨議員的斥責。

與此同時，威爾遜昨晚在二月廿八日普選以來的第一次公開演說中提出將要作出犧牲的警告。

他的話增加了外界的揣測，認爲財相希利在他的三月廿六日預算案中，將大大增加個人入息稅。

【倫敦九日路透社電】英國新外相加拉漢今日在這裡會見荷蘭外長史杜爾，商談關於歐洲共同市場，東西方關係及其他重大世界事態發展。

這荷蘭外長要求這一次會晤，並特爲這事於今日下午飛抵此面，他計劃於今晚回國。

今日的商談，是加拉漢在上星期二成立的工黨政府出任外相以來與一位外國部長會談之首次。

消息靈通人士說，美荷兩國外長今日的商談，並有可能包括世界能源問題。他們亦可能檢討北大西洋公約組織與其他歐洲防衛事宜，並討論中東局勢與最近一架英國VC一〇客機被騎劫之事所引起的問題。

加拉漢將於不久訪問波昂，與西德外長舒爾商談。屆時，他將能進一步討論關於歐洲共同市場問題。

按：舒爾再任歐洲共同市場部長理事會主席。

歹徒塗改滙票銀碼 恒生被騙四十六萬

【本報訊】港澳偵探頭已積極追查一宗有計劃之行騙，使恒生銀行損失四十六萬元。

彼等已知歹徒如何行騙，但尚未查出歹徒爲何人，一位商業犯罪科之偵探謂，吾人心目中有若干可疑人物。

恒生銀行於星期四日發現交去澳門之十元滙票四張，被改大銀碼後，立即報警。原係滙交四十元者，結果被騙徒收去四十六萬零四十元。

滙票係由灣仔分行發出，但發出後十元之銀碼被歹徒竄改，相信四張被改之滙票係由一名二十幾歲至三十歲之男子到澳取欵。

偵探指出，該行並無一職工失踪。

銀行方面因此案已交警方辦理，故暫不置評。本港警方發言人今晨證實收到該項投訴，刻仍在進行調查中。

大好青年中學生 竟以偸竊爲遊戲

【本報訊】當局與若干家長對於學生爲刺激而行竊之新型犯罪，頗爲震動。

據報，有學生赴百貨公司行竊，而以所竊物品之價值評判其胆量。

一名學生之父親報告，去週末下午二時，渠自辦公室返家，獲警察總部偵探部之電話，着渠帶五百元至旺角警署保釋其子。渠立即趕赴警署，一探員告渠其子于上午十一時在一百貨公司偸一盒價值二十元之塑膠玩具，爲公司職員發覺，在門口拘捕，其同學亦犯同樣罪行被拘。

渠子年已十七，五月即參加中學會考，應知行竊係犯罪，而不致如此愚蠢，且渠平日對塑膠玩具絕無興趣，而祇愛電子音響器具。

渠經長時間查問後，發現其子係以此爲「遊戲」，據說，學生在班中之地位以所竊物品之價值衡量。

此兩名學生其後均已判簽保守行爲十八個月。

但此學生之父相信，大約尚有二十多名學生參與。

旺角警署高級警司戴維斯稱：去季有二十六名二十一歲以下之人，因高買而被捕，其中十六歲以下者十四名，十六歲至廿一歲之間者十二名。

渠又指出，一般高買者來自富裕家庭而無須行竊者。女孩或男孩通常以此爲刺激。有時非至商店點存貨時方被發覺，但亦有許多商店不報案。

警方對此種案件之處理，視個別情況而定，若行竊之學童在十六歲以下者，警署署長可能運用其權力，不予控訴，但十六歲以上則必須起訴。

戴維斯承認，渠個人以爲，此係今日之中學生生活更腐化之影響。

香港警察總部偵探部之李警司謂，一九七三年十二月至一九七四年二月共有高買九十二宗，其中二十七宗爲十六歲以下之男女童，均係學生，最幼者年僅十歲。

今日天氣預測

吹和緩北至東北風，空曠地方空氣清新，初時密雲及間中有微雨，下午氣溫約爲攝氏表十八度。

上午十時，天文台錄得室外氣溫爲攝氏表十八度；濕度爲百分之八十。

布魯斯可能不返北平 顯示美毛關係有變化

【本報台北九日航訊】陳香梅女士三月八日在飛虎航空公司舉行的記者會上，談到許多與我國有關的政治問題。

陳女士對東南亞各國政情相當熟悉，曾任美國駐泰國大使達六年之久的恩格，也與陳女士在華府時相過從，對於這位將於四月下旬抵台履新的美國新任駐華大使，陳女士盛讚他做事幹練。她認爲恩格對亞洲事務有長期的經驗，對經濟方面的知識尤爲豐富。她表示，美國選派一位對經濟有研究的職業外交官使華，足以看出美國對華外交和經濟發展的重視。

關於美國與中共互相召回聯絡辦事處主任一事，陳女士認爲，此舉無疑是雙方關係的一種微妙轉變。

美國國務院曾解釋召回駐北平辦事處主任布魯斯，是要借重他的長才參加在華府舉行的能源會議，並說，會後，布魯斯還要赴歐擔任另一種短期任務。但是這種解釋，現在看來，很明顯地只是一種說辭而已。依陳香梅的推測，布魯斯可能不會再返回北平了。不僅已經回國的布魯斯不想再去中國大陸，就連還在北平辦事處工作的其他人員，也有「胡不歸」的怨言。以前極力爭取到大陸工作的美國官員，已頗有悔不當初之慨。最近一位美方辦事處高級職員，因爲在北平駕車肇禍，竟馬上被逐出境，中共這種小題大作的處理方式，如非內部批鬥運動正在雷厲風行，也不致如此。

美國與中共互設聯絡辦事處，本來是想逐漸擴大業務，現在中共風色變動了，美方駐平人員整天都沒事可作。

圖爲祈德尊爵士夫人及公益金副贊助人馮秉芬爵士，今晨主持「公益金大運行」剪綵開步式：（由左至右）祈德尊爵士夫人，羅文錦爵士夫人，馮秉芬爵士，公益金第一副會長兼執行委員會主席梅大衛。（本報記者呂智明攝）

公益金大運行
今晨舉行開步禮 馮秉芬爵士主持

【本報訊】香港公益金舉辦之「公益金大運行」步行籌欵，今晨由上午九時舉行開步禮，由公益金副贊助人馮秉芬爵士及祈德尊爵士之夫人親臨主持剪綵開步儀式，陪同者有公益金第一副會長兼執行委員會主席梅大衛，第二副會長余兆麒、籌募委員會主席沈弼，第三副會長兼公共關係委員會主席余經緯，董事余祕祐，籌募委員李大偉夫人，陳普芬夫人，沈德魁，及以羅文錦爵士夫人爲首之中國婦女會委員廿人等。

數以千計的男女老幼，今晨九時先後抵達香港政府大球場，參加步行籌欵，年青力壯者環繞政府大球場外棉花徑而行，而年齡在十二歲以下或六十歲以上者及傷殘人士，則在政府大球場內繞場而行。

香港皇家警察樂隊於開步儀式中演奏軍樂，帶領着首批發者的善心人士行第一個圈。由於這次參加起步時間沒有限制，由上午九時至下午四時，隨到隨參加，直到本報截稿時，到場參加行善步行者仍然源源不絕，預料將有三萬男女老幼參加此次「大運行」的善舉。

「公益金大運行」是公益金本年度首辦，亦爲繼一月、二月舉辦之港九兩區百萬行後之第三次步行籌欵。

一名現役警員被扣查訊
涉嫌與多宗案件有關

【本報訊】一名現役警員，涉嫌與多宗刼案非法禁錮及企圖强姦女子案有關，刻仍被反黑組探員扣留查訊。

該名警員姓潘，廿餘歲，隸屬九龍某區警署，於昨晨在當值時，被反黑組探員拘捕的。

據稱該名警員已加入警界多年，最近反黑組人員在翻查過往紀錄時，發覺該人在入伍前已先後涉嫌與六宗刼案有關，而且爲「黑底」之人，經調查後，再發現其與一九七二年十二月間一宗非法禁錮及企圖强姦有關，於是乃將其拘捕。

警方公共關係發言人今晨證實：一名警員刻正被反黑組人員拘留查訊。

中學生投訴本報 經常被飛仔圍毆

【本報訊】一名中學生昨日向本報投訴，謂每當他們放學途經灣仔大道東及船街時，經常遭受飛仔勒索毆打，其中一位同學且在本月初被飛群毆打成傷。

投訴本報的一名學生，聲稱是同濟中學的中學生，他表示由於他們放學時，經常在灣仔大道東及船街等地區步行回家，時常遭受飛仔的毆打、勒索及恫嚇，及至本月六日，他們其中的一名同學竟然在該處被困毆，打至重傷，及後他們共同傷者往灣仔警署報案，投訴者又表示：他們希望能透過報界使各界人士了解這些黑幕，藉此亦使他們得到安全及肅清該區的飛群。

本報記者就該名被飛仔毆打的學生一事向警方詢問，警方發言人表示：該宗事件警方已緊密展開調查，並正展開追緝有關該案的飛仔。

小評
安老工作邁進一步

由本港最大而最有歷史性的東華三院倡建的「護理安老院」，已經啓用了。

「護理安老院」，與一般安老院不同的地方，就是爲需要特別照顧的老人提供護理居所而創辦。目前可收容七十六名不能自我照顧而需要護理的老人，院內有醫生一名，巡迴服務，並有註册護士三名，助理護士十四名，及男女工人十一名。這種專爲不能自我照顧的老人，而兼有醫療服務的安老院，不祇是東華三院辦理老人福利，寫下新的一頁，也是本港安老工作，邁進了一步。

本港社會福利事業中對老人的照顧，從未忽畧，目前非牟利的安老院，超過二十間，收容總額超過三千人。這說明了本港一些年老無依的人，並未被人遺忘。

當局對於設置老人院的政策，是鼓勵志願團體及慈善機構去辦理。政府是願意免費撥出地段，資助建築樓宇及開辦費用，並補助常年經費。東華三院這間由原來的「戴麟趾安老院」撥出部份樓宇改建的護理安老院，就是在當局大力資助下完成。希望各志願團體，尤其是宗教團體，把敬老與安老工作，多一些努力，對老年人多些照顧，讓老年人多一些幸福。這是文明社會應有的工作，也是文明人類應盡的責任。

傳眞新聞

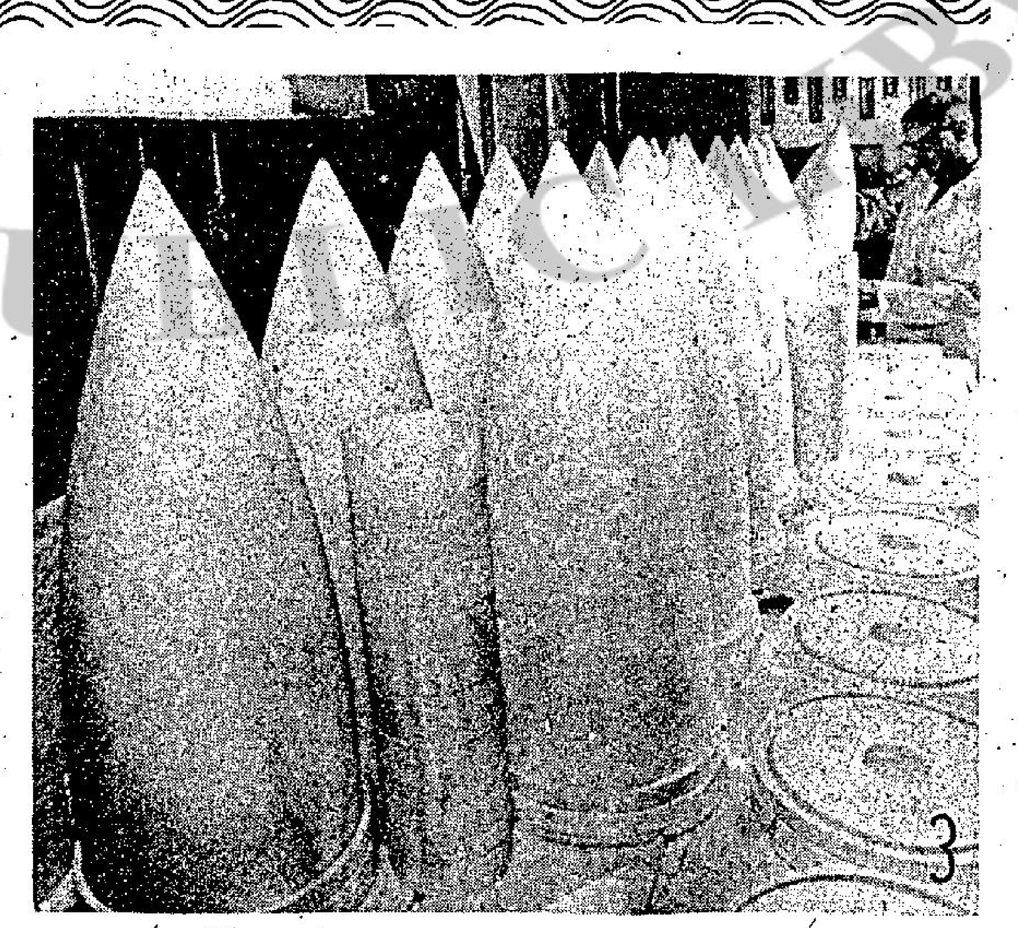

圖片說明

㈠三月八日，訖哩什那（印度教三大神之一毘瑟奴的第八化身）教的信徒在羅馬鬧市遊行。

這些訖哩什那自覺國際協會的會員，現時正巡迴歐洲宣揚「眞愛的教義」。這個協會的主要目標是訓練男女如何潔身自淨來接近神。

㈡這一雙赤條條的男女駕着一部電單車，於三月八日風馳電掣的穿過俄勒岡州沙林市芝美基達初級大學的校園，天氣的暖和，使到一羣愛好新奇的青年人紛紛在午餐時候嘗試一次裸跑。

㈢在加州伯耳蒙的一間西方黃金和鉑金金屬工廠，專家在空中傳播電子儀器用的錐形體（微波天綫屏障器），被拿往升降式熔爐燒練前，正在進行檢查。這些微波天綫屏障器是由强力的鉛礬土陶器提煉而來的，而提煉的溫度須高至華氏三千二百度，而時間則須三十六個小時。

㈣歌唱家珍珠．貝莉，在白宮東廳一個晚宴上歌唱時，尼克遜總統鋼琴伴奏。該次集會，是欵待出席「全國州長會議」的州長及夫人們。

㈤三月八日，三藩市的公共交通人員進行罷工，支持該市公共服務僱員的罷工行動，市街上頓時沒有街車及巴士。這次罷工，令這個汽油短缺的城市內數以千計的工人，無法上班。公共服務工人所要求增加的薪酬，估計每年將令該市耗資一千六百萬美元。（合衆社圖片）

解除禁運問題阿國意見分歧
開羅舉行七國會議 利比亞拒被邀出席
阿石油部長週三利京又開會

【開羅九日路透社電】埃及報章今日報導稱，阿剌伯七國石油部長將於明日在此間舉行會議討論解除石油禁運美國。

但當阿爾及利亞工業暨能源部長阿第斯南在阿爾及爾發表聲明謂所有阿剌伯國家的石油部長已被正式邀請下個星期三日在利比亞首都的黎波里舉行會議之後，在今晚，頗引起一般人士對該個謎樣的會議作出種種揣測。

阿第斯南是「石油出口國家組織」的主席。

當阿第斯南在阿爾及爾告訴路透社記者：「如果有一些阿剌伯石油部長想前往開羅參加會議的，他們可以這樣做。」之後，分開舉行兩個會議的可能性似乎存在。

【開羅九日美聯社電】官員稱，阿剌伯七國石油部長的第一批部長在星期六晚抵達此間，參加定於星期日舉行討論結束石油禁運美國的會議。

科威特和巴林的石油部長的抵達開羅，已加強了埃及堅持這個會議須在原定的星期日下午舉行的力量，雖然它在這個會議在阿剌伯集團中遭到明顯的反對。

石油部發言人羅沙迪稱，其餘的五位石油部長將於星期日早上抵達開羅。

埃及石油部官員星期六日稱，除了利比亞之外，所有參預石油杯葛運動的阿剌伯國家均已接受沙達總統的邀請，參加此次會議。

沙達為了報答美國協助它促成以色列的撤出蘇彝士運河，據知是支持解除石油禁運的。

但尚未清楚有多少個其他的阿剌伯國家支持他這個主張。

【開羅九日合衆國際社電】開羅半官方報紙「金字塔報」稱，解除石油禁運的會議將會是討論履行上月在小型高峯會議作出的決定（參加這個高峯會議的是埃及、叙利亞、沙特阿剌伯、阿爾及利亞的領袖），但它沒有透露該項決定。

仍然不清楚阿剌伯石油出口國家組織的十個成員國中將有多少國家參加星期日在開羅舉行的會議。

石油部發言人稱，沙特阿剌伯、叙利亞、科威特、阿多達比、科托和巴林的石油部長已通知埃及當局他們將會參加會議。

在開羅方面，並未有作出言論針對強硬反對解除石油禁運的利比亞、伊拉克和阿爾及利亞，但石油界人士稱，得到沙特阿剌伯和其他波斯灣國家支持的一項決定是應該有效用的。

蘇聯一面呼籲和平 一面保証軍火供叙

【黎巴嫩．貝魯特九日美聯社電】貝魯特雜誌「國王報」於星期六日報導說：蘇俄保證繼續供給叙利亞武器，同時答應支付全部以色列轟炸對叙利亞所造成的經濟上的損失。

該雜誌說：蘇俄共黨領袖布里什涅夫，在由蘇俄外長葛羅米柯於星期三日，在大馬士革遞交叙利亞總統阿沙德的函件中，作出上述保證。

「國王報」說：布里什涅夫表示華沙公約各國一致同意，與蘇俄分担重建叙利亞經濟建設的費用。

該雜誌說：但是他亦呼籲阿沙德總統繼續透過美國國務卿基辛格，與以色列「謀求達成分隔軍隊協議」，繼而參加由阿剌伯和以色列在日內瓦舉行的和平會議。

【大馬士革九日合衆國際社電】叙利亞一份軍方公報說：叙利亞大砲今日在哥蘭高地前線中部的一次十五分鐘的衝突中，摧毀一架以色列開路機和一架軍車輛。

這份公報說：交火是在中午十二時十五分（格林威治時間上午十時十五分）開始，當時以色列軍隊推進一支工兵部隊來加強他們的前方陣地。

英國的煤礦工人在獲得他們的加薪要求後，三月九日，諾定咸郡曼斯菲的煤礦工人，將一個先前安排的團結遊行改為勝利巡行。經過一個月的罷工後，全國的煤礦工人將於三月十一日復工。

因能源危機問題 美德法關係惡化

【華盛頓九日法新社電】在猛烈抨擊它的歐洲盟國和主要是針對法國和西德的行動中，華盛頓當局已決定這是歐洲國家現時應該作出重建正常的泛大西洋關係建議的時候。

白宮人士堅持，這些建議必須以對各方面預先商討的基本原則為根據，否則，現時美國和歐洲盟國之間的關係危機，將難以解決。

據悉：尼克遜總統已致函西德總理勃蘭特，指摘西德沒有預先通知美國，便同意參加共同市場國家和阿剌伯石油出產國家的會議。

尼氏這封函件強調西德沒有尊重盟國之間預先商討問題的規定，而這項規定是維持大西洋合作和諧的不可缺少因素，而且西德這樣造法正中阿剌伯石油出產國家之計。

一位美國高級官員認為，此舉鞏固了阿剌伯集團企圖利用美國的力量，並同時利用了歐洲的力量，來助長它本身計劃的推展。

另一方面，美國國務卿基辛格希望歐洲共同市場的其他八個成員國，將會繼續與法國的立場分離，如同它們在華盛頓國際能源會議中所採取的行動。

比利時動搖它的決定而在參加歐洲共同市場國家和阿剌伯石油出產國家舉行的會議，對基辛格來說，如果不是感到驚愕的話，至少也會感到失望。基氏的助手形容比利時這項行動，是使美國的負荷「百上加斤」。

這使人們說起，基辛格在去年四月二十三日曾提出其用心寬大，一如馬歇爾計劃的新大西洋憲章建議。但基氏這項演說卻換來歐洲冷淡的反應，而現時起草一項美國與歐洲盟國關係的聲明，相信將是艱苦萬分和甚至是話多挑剔的。

尼克遜今發表演說 談建國二百年計劃

【佛羅里達州基比斯開九日合衆社電】白宮星期六宣佈：尼克遜總統將於星期日向全國發表一項直接轉播的電台演說，談及一九七六年慶祝美國立國二百週年的計劃。

預料總統屆時將提名海軍部長華納，主持該項慶典的委員會。

總統發言人聲稱：尼氏將於格林威治時間十三時七分，在此間別墅的書房內，發表演說。

現年四十七歲的華納，自一九七二年五月起，即就任海軍部長之職。

【華盛頓九日合衆國際社電】尼克遜總統的七名前助手會不承認有同謀掩飾水門事件的控罪。

其中的兩人，即是前白宮內政事務顧問艾列治及前白宮特別法律顧問柯爾遜並不承認有關入精神病學家艾爾斯寶的寓所的罪行。美國地方法院首席法官施里加准許各人具保釋放在外候審，但他要他們交出護照，並未經許可不得擅自離開國境。

【華盛頓九日路透社電】美國總統尼克遜今日製造一個與裸跑風氣有關的笑話。

當共和黨國會各領袖舉行會議時，討論的問題轉到在不降低清新空氣的標準下，為了解決能源短缺，使用石油可以達到何種「污濁」的程度。

尼克遜總統一語雙關的說道：「如果要達到完全清淨的環境，唯一的答案便是裸跑。」

三月八日，底特律「哥保堂」舉行一九七四年「全國大學室內田徑錦標賽」。湯美．希恩斯（四百六十五號）凌空躍起，在三級跳的項目中，締下五十四呎六又四分三吋的大會新紀錄，刷新了去年所創下的五十四呎一又四分三吋紀錄。

又有兩阿城市 發生炸彈爆炸

【布宜諾斯艾里斯九日路透社電】當培隆總統延遲實施直接管理紛擾的哥多華省之際，今早兩個阿根庭市內，一間報館及數間商店，發生炸彈爆炸。

警方消息人士謂：一宗爆炸事件，損毀首都一間培隆派的左翼報章「新聞報」的報館，炸傷了四人。

警方聲稱：距首都西北約四百哩的哥多華市內，發生五宗爆炸，毀壞了三間商店，但無人受傷。

昨晚較早時，燃燒彈損毀首都兩間銀行，又毀壞哥多華市內三輛汽車。

聯邦密探粉碎 綁架外使陰謀

【華盛頓九日路透社電】聯邦調查局今日宣稱：已粉碎一項在洛杉磯綁架一名外國領使的陰謀，企圖要脅當局釋放此間兩名獄中的男子。

一名二十二歲的女子已被拘捕。

聯邦調查局發表一項聲明謂：兩名囚犯──一名被控騎劫飛機，另一名被控畏罪非法潛逃──已被控以計劃綁架洛杉磯八名外國領使之一的罪名。

聲明謂：上述三人陰謀綁架下述國家中一名領使──愛沙尼亞、巴拉圭、加拿大、法國、西德、瑞士或海地。

× × ×

在北韓迫供下 被俘南韓船員 承認從事諜務

【東京九日美聯社電】北韓官方「中央通訊社」星期六日報導：被指侵入北韓領海的兩艘南韓漁船的一名船長和四名船員，在平壤告知記者，他們於二月十五日執行一項間諜任務。

北韓「中央通訊社」說：他們是漁船水原三十三號的船長朴中渚、水手長白鴻聲、甲板水手張溶淡和火夫長金客剛和水原三十二號的甲板水手金根息。

水原三十二號是被一艘北韓砲艇擊沉，而水原三十三號被北韓海軍艦艇俘虜。

在東京錄得的北韓「中央通訊社」一項廣播說：這些南韓船員於星期五日告訴北韓和外國的記者說，他們是受到「中央情報局」派遣執行一項間諜任務的。

該通訊社引用船長朴中渚說：「我們是在侵入北韓領海後執行間諜和散播陰謀的行動。」

北韓「中央通訊社」說：這位南韓船長在記者招待會中表示，他們在漁船離開前，南韓「中央情報局」的分局長李中庸告訴他們，要侵入白楊島（譯音）北部的北韓領海，假裝為漁船和挑起一些事件的發生。

他說他們被告知「即使我們被俘虜也不要擔心，因為我們整批人將會在數個月後被送回，但我們在逗留北韓的期間內，必須貫徹掩飾自已是漁夫的身份。」

船長朴中渚說：「在我們那艘船（水原三十三號）被北韓「人民軍」的海軍艦艇俘虜前，我接到「中央情報局」仁川分局的一項緊急命令。這項命令就是要燒毀密碼本和其他可能洩漏秘密的物品……並把超短波無線電發報機拋落海中。」

英國是否留在歐市 將由公民投票決定

【維也納九日法新社電】英國工黨總秘書，昨天在此間說，英國政府對英國成為歐洲共同市場之一員，將舉行公民投票。他對記者說，英國人民將決定這個問題。他繼稱，在最近加入歐市的其他國家，人民能清楚地對這個重大問題，表示意見。

他重申工黨政府的保証，要重新談判英國於一九七三年一月一日加入歐市的條件。

（在英國，從未對任何問題，作過公民投票，挪威於一九七二年九月二十四日作公民投票，結果有百分之五十三．五人反對，使挪威撤回加入歐市的申請。愛爾蘭和丹麥，由於公民投票，有多數贊成，故參加了歐市。）

十六華裔佳麗獲選 參加菲島華埠小姐決賽

【馬尼剌九日法新社電】十六名年輕貌美的華裔菲律賓女郎，今晚獲選進入決賽，將於三月二十八日角逐此間舉行的一九七四年「菲律賓華埠小姐」。

由旅遊部秘書阿士皮勒斯率領的八人評判委員會──包括此間的中華民國大使，及一九五九年的「環球小姐」史蒂拉．阿娜尼姐（原籍哥倫比亞），挑選出十六名決賽者。

參加競選的五十一名佳麗，來自菲律賓各地，主要是大學生及畢業生。遴選標準是智慧、性格及自然美。

阿解除油禁可能 美對此保持緘默

【華盛頓九日合衆國際社電】美國官員們於星期六對於所傳即將解除阿剌伯石油禁運的消息，均保持緘默。

國務院和其他政府機關，均拒絕談論埃及金字塔報所載阿剌伯石油禁運將於星期日或星期一解除的消息。

各官員說：他們並不獲知所傳該項決定，或甚至不知一次阿剌伯國家石油會談將是否在的黎波里抑或在開羅，抑或究竟是否舉行。

參院議員杜華和史葛於星期五偕與尼克遜總統會談，他們在會後表示「[illegible]」阿剌伯不久會解除石油禁運[illegible]

沙國外長沙卡夫 日內赴台北訪問

【馬尼剌九日中央社電】此間沙特阿剌伯大使館的發言人，今天告訴中央社記者說，沙國外長沙卡夫，應中華民國政府的邀請，將於十三日從馬尼剌前往台北訪問三天。

沙卡夫和三名隨員，昨天下午自沙特阿剌伯前來此間訪問五天，旨在加強沙、菲兩國關係。

使館發言人說，沙卡夫的中華民國之行，也將增進中、沙的友好關係。

三月九日，示威者集結在華盛頓美國地方法院門外，法庭內尼克遜總統七名前任幕僚，正聲言與水門案掩飾事件的罪名無關。

法外長佐伯特稱 倘美軍損及歐尊嚴 歐洲不要美軍駐守

【巴黎九日美聯社電】法國外長左伯特於星期五日晚說：假如美軍在歐洲的存在成為與歐洲國家的「尊嚴」相左時，歐洲各國應不要美軍駐在歐洲。

左伯特在電台訪問中預測，歐洲國家可能不久要重新檢討它們的防衛力量，因為「美國的防衛傘將不會永久保護我們」，而若干美國人正準備催促美軍從歐洲撤退。

這位法籍訪問者提醒左伯特說：法國政府曾不斷的要求美軍維持在西德和西歐的其他地方──雖然不在法國。

左伯特宣稱：「所有法國人希望法國自立。自立和尊嚴的要求是和諧的。但假如美軍的存在與尊嚴產生衝突，我將會說這種存在不是為我們而設；這是基本的重要問題。」

他說：法國仍然是美國的「忠誠盟國」，但恐怕在他們的政策改變，如像對中南半島的政策改變，這就不能同日而語。

在評論美國反對與阿剌伯產油國作政府間直接交易時，左伯特說：法國石油公司要求阿剌伯美國石油公司保証在一九七四年供應石油，但從未接獲答覆。他說：在這種情況下，「我們怎能不直接轉向與沙特阿剌伯政府交易？」

月球地球岩石同齡

【莫斯科九日合衆國際社電】「塔斯社」今日說：蘇俄科學家已斷定，月球和地球的岩石具有相同年齡。

它說：科學家在研究蘇俄「聯邦」十六號和二十號太空船帶返地球的月球岩石後，獲得以上的定論。

這些科學家說：不溶化的岩石是最古老的岩石──四十五億年。

「塔斯社」說：地質化學家相信，組成太陽系的行星的過程是相同的，研究者將會發現金星和火星上的岩石與地球的相同。

衣索匹亞學生群 闖入衣駐俄使館 同情國內罷工者

【莫斯科九日路透社電】一羣衣索匹亞學生，今日闖入衣索匹亞在此間的大使館，同時把衣索匹亞國王塞拉西的肖像，掛在大使館之外，作為同情衣索匹亞罷工者的姿態。

若干目擊者說：三十名士兵和便衣警察，祇把向大使館推進的學生攔截，其他則不加干涉。

警方人員說：警方曾詢問衣索匹亞大使，他是或他的部屬否需要協助，但答覆是：沒有人需要協助。

這些學生唱革命歌曲。同時，在列舉他們的申訴時把衣索匹亞大使與罕尼斯挾持在書房內。他們在較後時對路透社說：與罕尼斯大使同意把他們的要求用電報轉達阿的斯亞貝巴。這些學生說：他們曾要求衣索匹亞現政府辭職，同時結束封建主義和帝國主義的侵略。

他們並表示與舉行罷工的工人團結一致。

千面人演敎父以假亂眞

圖為有「千面人」之稱的阿歷希路寇知，在描寫黑手黨的喜劇片「眞假敎父」中扮演敎父的造型。看他這副模樣，像不像「敎父」裏的馬龍白蘭度。

傳將赴加定居 杷杷計上心頭

……一定儘快回來。同我問候水嫂同各位老友，係咁話喇，擺拜！」

楊權攬的「春滿多瑙街」，素材非常豐富，權威方面透露，楊權新戲很可能好事成雙，連拍兩部。

……想不開，就投河自盡，結束自己美麗的一生。

她在世時可憐，死時也同樣可憐，因為她投河，會不會流下眼淚？……家還有可憐的老父親。

……聽說……的時候，會掉下一滴眼淚，不知張百齡對於陳的……

澳洲M．T．芬斯教授宣稱：「受到音樂刺激的植物生長得較之沒有音樂『享受』者更快更大！」

據這位植物學專家說，六英畝的煙草農場，每天以廿五分鐘的手提琴獨奏，如是者兩個月，……有了顯著的效果，我們應該再實驗於其他的植物上，以見結果。L．M．T．芬斯說，「人類的聲音不能勝任，我已幾經試驗，無同樣的效果。女人的聲音的顫動也許太高，男子的聲音也許太低。我雖還未查出眞確的原因，但已多次試驗……

馬羅……碑

……會衆火車自巴黎往羅馬，花費了十四小時，坐的名「巴拿天奴」快車，有晚餐及早餐供應，下午六時半開出，早上九時就抵達羅馬。羅馬總火車站很巨大，候車及售票大堂，屋頂是波浪曲形建築，在國際建築物，它是算有名……

……人擠一大跌，他抑鬱不可支。

他買了一架勞斯萊斯也弄成發生爆炸，他可謂是一個最捉狹的搗蛋鬼了，他在勞斯萊斯……

千面人演教父以假亂眞

圖為有「千面人」之稱的阿歷希路盧知，在描寫黑手黨的喜劇片「眞假教父」中扮演教父的造型。看他這副模樣，像不像「教父」裏的馬龍白蘭度。

洛史德加洛泰萊合演諷刺惹笑片

曾獲金像獎的男星洛史德加，以「逃犯」一片成名，他是美國新澤西州紐華克城出世的，家境貧窮，很早輟學，自幼有剛強的性格，他的最近新作，是戰爭惹笑巨片「烏龍英雄」。

洛史德加在十六歲時加入過海軍，復員後入演員訓練學校，在百老滙上台，他演過的戲有「九死一生」「空軍怪傑」等，他在「蓋世黑霸王」內扮演卡邦，入木三分，在「無冕霸王」中，將拳壇惡棍刻劃入微，在「碧血長天」內是個船長，他以「月黑風高殺人夜」奪得金像獎。在銀幕似乎粗獷，但在私生活上，他是個溫文善良的人，最肯助人。

在新片「烏龍英雄」內，洛史德加扮演一個德國人，看見銀紙，眼見心謀，祇份發揮一個好許人的本性。他在一九五九年與女星嘉麗布琳結婚，二人是在演日本片改編的舞台劇「羅生門」而愛上的，不幸已告仳離。

十三年前，洛泰萊曾來港拍一部名「香港」的電視片集，早年生活很苦，在加州釣魚要販，他是個充滿活力的壯漢，先後演過「情谷頑將」「鴛鴦譜」「戰國佳人」「巨人」等片，他喜歡住在加州洛杉磯，不忘他的挨餓日子，他最大期望是自己製片。在新片「烏龍英雄」內是個美國廢友。

「烏龍英雄」是一九七三年義大利最威猛的笑片，雅俗共賞，有諷刺人生的深刻描述，又有捧腹的大笑料，又有戰場的動作，片內其他明星有泰利湯瑪斯及肉彈露珊娜施亞芬奴，均有精彩演出。

傳將赴加定居　肥肥計上心頭

「肥肥」沈殿霞，歡天喜地由星加坡趕回來，和譚炳文、李香琴、導演楊權等主持了「大鄉里」慶功宴後，又喜孜孜的再飛往星加坡繼續拍戲去了。「大鄉里」慶功宴舉行時，收入已過了百萬大關，肥肥再南飛之日，囑咐譚炳文他們：「我們的『大鄉里』收入過了二百萬時候，立即打長途電話告訴我！」

譚炳文幾天前在長途電話中已將「大鄉里」果然過了二百萬大關的喜訊告知在星加坡的沈殿霞，肥肥嘩然歡笑大叫，聲震電話筒，並言要在星加坡自設小型慶功宴，招待一起拍戲的老友記，大吃一頓。

譚炳文在電話中對沈肥肥說：「喂！我要提醒妳，最好盡快飛回香港來，我們打鐵趁熱，又來一部大喜劇片，等着妳回來開鏡，楊權的劇本攪得七七八八，協利公司吳協建先生催得我們很急……」

「知道了，冰門！」沈肥肥吃吃嘩笑：「我一定儘快回來。同我問候冰嫂同各位老友，係咁話喇，擺拜！」

楊權攪的「春滿多咀街」，素材非常豐富。權威方面透露，楊權新戲很可能好事成雙，連拍兩部。

較早時，消息傳說沈肥肥將隨家人移民到加拿大去，大概在五月間，肥肥就要動身。

但，人家一問起肥肥為什麼要遠赴加拿大定居時，她本來嘻嘻哈哈的笑容，突然收斂，代之以一陣難過哀傷，淒然表示，實在不想去，只不過家人們早就在辦這個手續，她又怕她一個人不去，讓大家都不安，正為這個問題，弄得心亂如麻，不知如何是好！

「必要時，我只好去一次，在那邊小住些時，當作度假休息，然後回來。」沈肥肥忽然有「妙計」，重綻笑容：「這樣，我就不會讓家人不安，我也不會捨棄了在香港辛辛苦苦創下來的事業，這算兩全其美吧？」

過幾天，沈肥肥就由星加坡回來，「春滿多咀街」接着開拍。這又是一部大堆頭的諷刺大喜劇片。

女星戴安娜蘇絲，成為一個娛樂界名人，常被人爭相簽約。圖為她在言情文藝片「天妒紅顏未了情」內，演一個愛情不得意的女人。

太極拳中有三朵花

星踪處處　明明

由鮑學禮執導的中國功夫片「太極拳」，除了以凌厲的打鬥，強烈的戲劇性見長以外，尚有三朵很艷美的花，給片中帶另一種的傳奇色彩。

施思（飾楊珍）是染國際性的紅花，她開得又大又美，而且火辣辣的，誰都碰她不得。

原來她是位女英雄，跟她父親楊志卿（飾楊師傅）學了一身好功夫，她的眼睛一瞪，那可眞要你的命。

連她的師兄陳沃夫（飾顧定）都怕她三分，只因為陳沃夫帶上點三角關係，一蠶子別想在她面前抬得起頭。後來她父親在臨終前把施思交給陳沃夫。

——你……快帶她走，離開這裡……連夜就走。

——師傅，你……

——你不肯答應？

——爸爸，我說過了，我不希罕他！

你看看，施思的烈性子多像樊梨花！

遭之後，她又痛罵陳沃夫，還獨個兒去刺殺韋弘（飾金大盛），別說這種三貞九烈的個性，一般女子做不到，就是那份敢作敢為的勇氣，也會讓鬚眉遜色。

在比較之下，陳美華（飾阿寶）却像朵顫抖的小紅花，她比施思要柔弱得多，她和陳沃夫是非常友好的。也許就因她這份懦弱的性情，所以才遭到一連串的打擊，被惡人陷害，被惡少強暴，一時想不開，就投河自盡，結束自己美麗的一生。

她在世時可憐，死時也同樣可憐，因為她家還有可憐的老父親。

張百齡（飾樊麗花）是唯一有毒的喇叭花，她本是著名的台灣歌星，這次在片中客串演出。第一次給韋弘拉皮條，不顧死活的把陳美華坑了。

聽說鱷魚在吃人的時候，會掉下一滴眼淚，不知張百齡對於陳的投河，會不會流下眼淚？

施思很烈，陳美華很柔，張百齡很毒，這三朵花湊巧開在一起，彼此互相撞擊，使得「太極拳」有很多好戲可看。

麗莎帶來金唱片

花團錦簇　·大人·

以一曲「相思淚」，紅遍香港歌壇的星洲著名粵語女歌星麗莎，將於本月十三號重臨香港。此次，她帶來了一張最新面世的「金唱片」。其中有一首用粵語唱出的「王昭君」，相信會和「想思淚」同樣地受到歌迷羣眾之歡迎。在這張金唱片中，還有另外幾首新歌，頗值一聽。此外，尚有另一張以「心聲淚影」，與「浮雲掩月」為名的新唱片，同時在港推出。這些由「文志」唱片公司灌製的唱片，定會在港流行。

譚翠玲登台心心

「心心聯誼會」發動春季攻勢，聘請了不少歌壇新秀獻唱，這些年輕漂亮的「小頭寸」人馬，以前俱是「京都」歌廳的基本歌星。那時，主政「京都」的是張飄零，而今張君率領數十紅歌星主持「心心」，使那些原本是張君屬下的歌星，都紛紛來歸。其中譚翠玲更是名聞港九歌壇，她是一九七一年「東方之珠」選出來的歌后，曾在「金舫」、「寫金」、「京都」唱過。

台灣菜館再聞歌聲

灣仔「台灣菜館」，日前聘得「幸運姊妹花」其中倆個，邊唱邊奏。這倆個為施施與麗麗，她倆唱的歌，也以粵語歌曲較為拿手，時代曲嘛，咬字方面，還得下苦功。以前，這隊女子樂隊幾叫也是在「京都」演唱，不斷地唱與奏，使她們已能獨立演出。這班年輕的女孩子，自西貢返來不久，她們碼頭倒也走得不少呢！（圖為：麗莎）

芬媚班露絲愛神話

芬媚班露絲說：「少年時候，我最愛看童話及神話故事，所以我房間裏別的不多，最多就是圖書，童話書。有時候幾乎看故事看得連飯也不想吃。在所有的故事書中，我特別喜歡東方味濃的阿里巴巴與四十大盜，還有其他阿拉伯故事。」這不奇怪，很多孩子都愛看童話故事的，在他們還是個小子的時候。奇怪的是芬媚班露絲現在已是成人了，她還放不下她的童話書。

演員，是芬媚班露絲自己選擇的行業。自少她有很多幻想。印度公主，小女僕，仙杜里拉等人物，經常就是她自己的化身，在她的白日夢中。於是做電影演員可滿足她的願望。她從影以來，拍過很多片，像「天體女泰山」「走私奇譚」等都是，只是她不大喜歡片中的角色，因為極少讓她拍些童話改編的影片，也沒機會讓她演些童話人物的角色。一直到「鹹濕天方夜譚」開拍了，芬媚就開心起來。雖然目前的影片潮流總免不了有脫衣戲，但芬媚毫不在乎。她不但面貌美麗，而且身材動人，所以在片中大跳肚皮舞、脫衣舞，豪放萬分。

芬媚是德國女星。德國女演員能揚名國際的並不多，最受影迷熟悉的亦只有愛姬森瑪一人，其他名氣平平，也許以後會增加一位德國紅星，那就是已漸走上成名之路的芬媚班露絲。圖為鹹濕天方夜譚中一羣裸女正在寢宮前列隊候命一鏡頭。

淺彈輕唱

丹鳳

「大三元」費力之作

即上映的「大三元」，是三段愛情文藝折子戲。執導有李嘉，白景瑞及李行三人，各導一折。

如此費力，必被那些嘻嘻哈哈戲的導演竊笑無疑。

張徹「有子萬事足」

張徹夫婦昨離港飛台，部署趕拍新片。送的是他的寶子羣，如姜大衛，狄龍，傅聲等。雖非行色甚壯，其亦「有子萬事足」乎？

拍片祇要聽錢就够了

恬妮表示，她拍片一是聽錢，二是聽錢，三是要掛頭名。

其實作為明星，拍片應該一是聽錢，二是聽錢，三也是聽錢就很够了。

七先生

龍公

準備充份

許冠傑熱中編導　許國最講究氣氛

影壇近事　行韋

許冠傑目前正忙於編寫「差不多先生」的劇本，本來他這劇本已經寫好了。不過，有人透露給他稱，其中有一點兒的內容，與別人的有點兒相似。於是，許冠傑立即將被認為與人有類同的地方刪去，重新再補充一些新的素材進去。

前些時，有消息傳出許冠傑要自組公司，拍攝一些影片。許冠傑表示：他與嘉禾的關係一直非常好，從美國拍了「小英雄大鬧唐人街」之後，返到公司，立即又聽到羅維的新片「小英雄鬼屋捉妖」由他主演。再說，他與嘉禾尚有一年多的合約，即使要自組公司拍戲，將來也是交由嘉禾發行的。

不過，許冠傑自己認為：他最大的興趣，便是做編導。因為，一個演員，即使演的再好，也是被人指揮的，不像做導演一般，可以去指揮他人按照自己的意思去做。因為，他認為：自己有自己的思考和表現方式，不想去被人支配。

許國到泰國去拍「血盟千里」，從戲名可以見到，這是一部甚麼樣的影片了。

許國是一位出色的編劇家，「血盟千里」是他自導自編的影片，劇本方面，自然是比別人編寫的，要充實得多。

已經知道，這一次許國赴泰，將採用世界最先進的半格機拍攝，這不但拍出來的效果好，而且，工作時間縮短了，對到外地拍外景的人來說，這是非常合乎經濟原則，到外地拍戲，時間就是金錢，整個外景隊每天的花用是多少錢，包括膳宿和其他一切的費用，只要是早一天完成，便可以節省兩三千元，估計全套片拍完，可以節省日常開支五萬元左右，此外還有底片，也節省很多。

許國表示：這部片，他仍然是以動作片為主；雖然，如今動作片已漸走下坡，但許國感到，只要有道理的打，像胡金銓的「迎春閣的風波」，不也是動作片嗎？不過，在這部片裡，打的場面並不多，但很有氣氛，還証明一點，便是打鬥場面更要講究氣氛。

于洋拜何藩為師

明星與我　依蓮

動作片日漸走下坡，于洋為今後前途計，希望能改變戲路外，還有意向編導方面，謀今後的出路。

改變戲路方面，最近快將放映的「狼狽為奸」來看，他已很成功地走上了喜劇的道路，在「狼」片中，于洋是一個騙徒。

至于學編導，卻到現在還沒有絲毫的成就，因為編導是一門高深的技術，並不是朝夕可以成就。最少，他要跟隨一位導演多年，學習分場、鏡頭、黑房剪接等竅門。

何藩是個藝術導演，其作品有很高的水平，因此，于洋有意追隨何氏執弟子禮，曾多次托當國公司老板康力代為說項，始獲得何藩答允。

不過，何藩並不希望即日行拜師禮，他認為一個藝術電影工作者，一定要具有根基，領悟力強，始能成功，他未知于洋是否具有此條件，故不肯貿然拜師；否則，將來學得「半桶水」，將有辱師門。

據聞，何藩第一部訓練于洋，就是要他多看藝術電影，世界沙龍之作要看，描寫人體美的電影也要看，總之，每天于洋有八小時是躲在試片間裡，與何藩研究藝術。

植物會聽音樂

烟草、禾稻聽了手提琴和絃樂後，會長得更高。

澳洲M．T．芬斯教授宣稱：「受到音樂刺激的植物生長得較之沒有音樂『享受』者更快更大！」

據這位植物學專家說，六英畝的煙草農場，每天以廿五分鐘的手提琴獨奏，如是者兩個月，有顯著效果，較之未予以音樂「洗禮」的同樣植物長得快些。

一畝稻田，用另一種澳洲土著的弦樂。予以同樣的「待遇」，較之無音樂而生長的米稻高出十五英寸。

據M．T．芬斯研究結論，他認為以絃樂的樂器所發出來的高度的聲浪刺激到植物的細胞，使那富於感覺的葉綠素及植物細胞中的核子感受到興奮，所以生長力加倍的迅速而體積更加龐大。

「音樂的聲音加快了植物生長，煙葉及稻已有了顯著的效果，我們應該再實驗於其他的植物上，以見結果。」L．M．T．芬斯說，「人類的聲音不能勝任，我已幾經試驗。女人的聲音的顫動也許太高，男子的聲音也許太低。我雖還未查出眞確的原因，但已多次試驗，證明人類的聲音不能刺激植物的情感，而使之興奮。」

有人問他：究竟需要何種水準的絃樂呢？

他答道：「只要有韻律，有節奏，使聆聽著聽之悅耳，而持之有恒，植物便會在你的眼前迅速地生長，而且生長得比鄰近的農場裏的來得壯茁。」

他對於「音樂及植物的理論」已著有若干論文，發表於報章及雜誌上，引起許多方面的頌贊及注意。

流行歌手都是搗亂份子

不少流行樂隊的樂員都是搗亂分子，他們在酒店進行破壞，在公衆泳池裸泳，毀壞了東西甘願賠錢，英國的一個最瘋狂的搖擺樂手基夫滿，就是一名最典型的人物。

數年前，紐約一間豪華的酒店頂樓，有一個英國第一流的流行樂團住宿着，他們正在美作巡迴演唱，這酒店被一陣震耳欲聾的爆炸聲嚇壞了，驚慌的酒店管理當局派人進入鼓手基夫滿住的套房內，爆炸聲是從那兒傳出來的，發生他一股衝動的樣子，他瞧着浴室地台的一個冒烟的洞。酒店經理聽着基夫提出的解釋及道歉，他不過是想自己動手修理廁所而已。

其實這是他搗蛋的結果，基夫說：「那廁所塞了，我想祇好用炸彈把它炸通，我是買一大把的烟花及電光炮，我點了一個炮竹，再用水沖一下，看是否能通了，豈料發生大爆炸，地台也有一個洞了，他們叫我找一個水喉匠。」

基夫是一個有名的搗亂分子，他破壞了廁所造成虛驚，大不了就是賠錢，此事件未被酒店經理處趕走，於是又發生第二次爆炸。

這一次是他對付集團的經理人，他說：「經理不給錢我出去花，我要上夜總會去，我把一個櫻桃炸彈放在門邊，點着之後，我去匿覓了。」

「一聲巨响過後，召來了警察，被用槍指嚇着，他說：「實際上他們認為很好笑，我告訴他們，我無意傷害任何人。」

基夫在過去十年，因為做這些搗蛋的事件，造成的損害，共賠出了卅萬美元，最大的單獨一次的破壞是他在美國密歇根州佛合城，慶祝他的廿一歲壽辰，他說：「我們與另一集團旅行，當他們知道是我生日，決定替我開一個派對，那天晚上我們還要表演的，我已忘掉了是什麼事，事後我們返回酒店去開派對。」

每一個人在那時都剝光了，跳入游泳池內，然後返回會議所去切生日蛋糕，那個生日餅高達五層，每一層的形狀是特製的，是一個鼓。基夫一絲不掛在場玩笑，酒店主人叫警察，他們到場時都拔槍。

他說：「當我想走的時候，我踏着一塊油餅，把我滑倒地上，同時又迎面擲來一塊硬物，這一下子才是不得了，我的兩隻門牙給打掉了，我一直跑出去，進入自己的一架很名貴的林肯牌汽車，打了火拼命向前駛，忘掉了前面是一個低地，車子開過去，像一塊石頭沉落地底。」

這個損失可謂極大，基夫幸而能走出來，打開車門後出水面，游到池邊，幾個警員在等候着，把他逮捕了，送去補牙又花了一筆錢，酒店開來的賬單是二萬美元，汽車修理費仍未在內。

在丹麥哥本哈根的秀麗那酒店，被基夫下榻過，也是畢生難忘的，因為每一間客房都設有水床的，基夫出了主意，決定要把水床的墊褥弄起來，推出電梯口去，可是弄砂了。

他說：「這一次的結果是把房間弄得水淹及足踝，水向外面冲去，許多房間都被水侵入，情形的發展還不止此，下面的三層樓都蒙受影響，我還向酒店當局投訴，指他們的水床有洞，經理連忙向我道歉，還把我擁入皇族大套房去。」

基夫似乎對於爆炸聲，覺得特別興趣，有一次他在演奏的最後，就把鼓弄穿了發出一陣爆音，并且使那個鼓冒出了藍色的煙，場內的人嚇一大跳，他卻樂不可支。

他買了一架勞斯萊斯也弄成發生爆炸，他可謂是一個最捉狹的搗蛋鬼了，他在勞斯萊斯車內安裝了炸藥，用控制來使之發出爆音，并且發出濃煙，他說：「有一次，我把車子的窗戶也爆炸得一片烏黑了，許多人湧過來向窗內望，以為發生重大的意外，我快樂極了」。

但是，現在的確有些場所，對他不歡迎了，經過了許多次事件後，他的聲名是不脛而走，他在一間餐廳內，他站起來把一個侍者端的一盤花生碰跌了，他俯身檢拾，站起來時把旁邊一張桌子完全碰倒了，場面一塌胡塗，餐室主人哭笑不得，基夫自願賠錢。（小兵）

醜人俱樂部

所有會員都奇醜無比，有滿臉疤痕，塌鼻歪咀的……

英國電影導演麥亨利，登報徵求一個世界上最醜怪的嬰兒，不分男女肥瘦，以便在他的一部名叫「在焦點」上的電影中擔任明星。結果等了許多時日，沒有一個母親把嬰兒去應徵，因為她們都不想把自己的嬰孩，名列為世界上最醜怪的怪物。

事實上，面貌生得醜怪的人不用自卑，醜人是有特殊用途的，英國社會常常鬧鬼，所以流行在英國社會的鬼故事很多，醜人可以扮充活鬼的角色，在舞台上串演節目。劇院的老闆還要出起高薪去僱用，而醜人所賺的錢，入息往往比漂亮的美女多。

倫敦的近郊有一位六十歲的老拳師布洛特，樣子生得奇醜，却懂得幾路拳術，常常代人打不平，被僱用作打手，因此被電影界羅致了去，扮演無賴、流氓、匪徒和鬼魅，生活倒比拳師好得多倍，可說是以醜怪賺錢了。有人批評他：「祇要拿開帽子，立刻可以扮成一隻猩猩。」

不久以前，泰晤士雜誌登出一段廣告：「徵求最醜怪的婦人，凡受錄者，保證有高薪和長期僱用條件，請附最近照片。」一位名叫碧雲的寡婦去應徵。且被接納。那是一個最醜怪的婦人，作一切節目的穿插，每週入息十二鎊，用意在諷刺好萊塢美女的。

時代演變的趨勢，美女被人看膩了，醜人代之而興，英國有幾家「醜人俱樂部」，最有名的一家是利物浦的「怪面俱樂部」，成為電影電視羅致「醜人的中心」。大都是一張大嘴巴，鯨魚唇，突出的或斜視的怪眼，或者鼻子和下頷怪得厲害，甚至駝背侏儒或拐手拐腳的都有入會資格。

同樣情形發生於美國，醜人最為吃香。洛杉磯有一家「醜人俱樂部」，成立已經五年左右，最初的會員僅得九名，現在已經有了七百多人，每一個會員的面貌都醜怪非常，小孩子們看了，一定驚得大叫，就中尤以醜婦更醜，簡直像中國所說的「母夜叉」一樣。

在七百多的會員中，大部分是黑人，現任的主席是麥谷奇，這人生得樣子十分可怖，比之那些神怪故事中所講述的「魔鬼」還要可怕，他的臉部是疤痕，眼睛突出，鼻子塌陷，嘴巴歪向左右，下頷尖削，露出兩隻特別大的虎牙，十足怪物，他是好萊塢扮演神怪的角色。

「醜人俱樂部」有一個規章，就是會員不能利用任何的方法來掩飾自己的醜陋面貌，女會員更不能供助整容或化粧品，越生得醜陋越有用途。他們每週舉行一次集會，審查及登記新加入的會員，他們編有一部完整的「醜人臉譜」。眞是千奇百怪，應有盡有。

目前，這個「醜人俱樂部」的組織，於好萊塢及電視台有着莫大的幫助，各大影片公司及電視台，要找一副醜臉貌角色，都向這個俱樂部去徵求，凡生得醜怪的人，不怕無派用場。不過，會方有一個規定，凡會員演戲所得的報酬，要捐出百分之十的佣金作會方經費。

由於好萊塢各大影片公司及電視台，爭相物色醜人角色的結果，美女漸漸不吃香了，神怪片逐漸抬頭，勢將取代愛情片武打片而興起。這個「醜人俱樂部」，無形中成為一個職業性組織了，不少人有鑒於醜人的「暢銷」，為了謀取職業，都把面貌改陋，申請入會呢！（多福）

「上帝，可否再賜我多一條肋骨」

羅馬坐白牌　傳人搵老襯

曾乘火車自巴黎往羅馬，花費了十四小時，坐的名「巴拿天奴」快車，有晚餐及早餐供應，下午六時半開出，早上九時就抵達羅馬。

羅馬總火車站很巨大，候車及售票大堂，屋頂是波浪曲形建築，在國際建築物，它是算有名氣的。當我步離火車時，挽着笨重的行李，走入大堂時，心情馬上慌張起來，因為周圍都是趕火車的人，語言又不通，加上一早有朋友警告要提防意大利人，所以心裏不驚才怪。

好容易才找到計程汽車站，排隊上車時，有人用英語對我說，可坐白牌，只花二千里拉，我看見長龍不短，就上了那汽車。幸好能夠找到朋友的居所，後來才知道如坐的士，只花五百里拉即可，那沒辦法，誰叫自己等不及待就上車呢！

朋友的居所設備簡陋，沒有冲凉之地，廁所在外；隔鄰的意大利小孩常走來騷擾，初時和這些小孩子交朋友，很好玩，後來才知道他們專門做搗蛋的事情。

不過，周圍的意大利人，表現相當友善，雖然是隔着天井，他們仍然和我們打招呼，問安，閒話家常等等。有時，他們高興的晚上，馬上買枝香檳，開來齊齊飲杯，一派友誼萬歲的氣氛。

樓下住了不少瑞士少女，他們是來習意大利文和做些散工，例如保姆和導遊的工作，問他們為什麼跑到外國來呢？他們說是吸取多些經驗，好回國建設。後來我才知道他們多會從事旅遊事業，所以一定要見識廣，語言流利。

說到瑞士人，他們的勤力工作是馳名的，我曾和一班瑞士人往摘橄欖，他們盡力的去做，不偷工，雖然明知是換來吃兩餐，沒有薪金，但一樣負責任，幹勁十足。做完工後，他們喜歡圍坐一大圓圈，唱民歌，坐着舞手舞腳，無拘無束，一派天眞浪漫的氣氛，連自己站在一旁，也想加入他們圈子。（知存）

本港女性社會地位　近年已在不斷提高

香江閒話

三月八日是國際婦女節，本港的女性對這個節日雖然不大注重，不過，每年到了這一天，仍有好些婦女團體舉行集會慶祝。姑不論本港的女性對婦女節重視與否，事實上，最近十多年來，本港女性的社會地位已日見提高；也就是說，本港的婦女運動已獲得了相當的成就。

多年來，本港婦女運動的主要目標是爭取男女同工同酬與廢除納妾，這兩項工作均已獲得了良好的效果。就前者來說，女性從事的職業包括女教師、女護士、女公務員等的待遇，正逐年追上男性，預計到了一九七五年，便可達到完全男女同工同酬的階段；就後者來說，港府已正式立例廢止納妾，實行一夫一妻制。

而本港不少婦運領袖人物，歷年來致力各種社團服務工作，其成就也是與任何男性媲美。

雖然，在目前香港社會裏，婦女的地位仍不及若干歐西國家的婦女那樣，已與男性並駕齊驅，但透過本港婦運領袖的爭取，當前本港女性的教育與就業機會，却確實已與男性一律平等。事實上，本港有不少女性的教育程度、做事經驗和才幹還比男性高超，所得的薪酬也比男性為多，甚麼「女子無才便是德」，「女性是男性的附屬品」等落伍謬論，已再沒有人再敢說出來了。

至於本港婦女目前的擇業範圍，更是非常廣泛，凡是男子可幹的職業，女性均有權利選擇。雖然，本港現在仍未有職業性的女子飛機師、遠洋輪船船長和大巴士司機等，但這只是受女性選擇職業的興趣問題所影響，絕非女性沒有能力從事這些職業。不過，電車、的士、小巴、小輪船的女性駕駛員却已頗多，必須具有專門知識才能勝任的女工師、女律師、女西醫和高級女性行政官員，在目前的香港也已很普遍，其他許多普通行業的女性員工，其工作能力也絕不會被男性遜色，所以，本港的女性職業前景，可說是日趨美好的。

儘管本港女性的地位已逐年提高，而在另一方面，有關人士對本港婦運的推行，却仍然努力不懈。事實上，現階段婦女運動在香港，不僅發展至登峯高極，而且已收到相當成果，職業性和地區性的婦女團體，都能適當地發揮了她們的力量。舉例來說，像前一年港府轄下的醫務機構女護士，為了爭取男女同工同酬，曾分別先後在若干公立醫院張貼標語訴說心聲，卒能獲得社會人士的共鳴及港府的重視，假如婦女界自暴自棄，不肯團結合作的話，便可以肯定絕不會獲致此一成就。所以，說本港婦女的地位日漸提高，乃是有許多事實可作証明。

在婚姻大事方面，更可以看出本港女性地位已大大提高。從前，一個待字閨年的女子，結婚多祇是要找一張「長期飯票」，目前，由於女性在職業上與男性地位平等，一個女孩子結婚，就任誰也不敢再說她是在找「長期飯票」了。（易鳳）

冇人情味嘅古仔

蘇素雜記

朱太氣緊緊咁同我哋講一個古仔，但未講之前就話：「呢個古仔，可以話係我哋聽過嘅古仔之中，最冇人情味嘅一個，我睇唔止講嘅覺得冇癮，連聽呢個古仔嘅人，都會有一陣唔開心。」

但重講古先賣關子，敦安娜唔耐煩，催其快的講個有人情味嘅古仔出嚟聽。

「我個表嫂，禮拜六嗰日去太子道一間餅店買餅。佢啱啱入門口，就有個着得好企理嘅女人，喺佢身邊搶住入去。佢個心話：買餅啫，使乜好似輪米咁。個女人大概嚟眼色睇到佢係幾高興，對佢尷尬一笑話：『對唔住，我架車停喺外便，怕抄牌。』我個表嫂曾經此苦，當然好樂意俾呢個女人打尖。而且重不時同佢隔玻璃窗門望住外面，睇吓有冇警察嚟抄牌……」

「係唔係停一陣都唔得？」我問：「就咁俾警察抄牌？」

「抄牌重係事小。」朱太話：「我表嫂見個女人買餅買到失失慌慌，眞係好同情佢。就喺呢個時候，佢見到兩個女警行埋佢架車處。我表嫂好心，立即叫咗一句抄牌嘞。個女人一聽呢句說話，即刻連餅唔攞，就撲出去，點知佢急過頭，冇推開玻璃門，呢吓相撞，玻璃俾佢撞爛咗，個女人亦血流披面。一陣擾攘，有個人扶起個女人，有人打電話報警。呢個時候，兩個女警之中有一個行埋嚟問乜嘢事；另外一個喺度抄個女人嘅車牌，俾張牛肉乾過佢。」

呢個古仔，的確聽到我哋有癮，身爲警察，咁冇人情味，點會得到市民嘅好感。（四〇六）

新車拆骨，可能被劏

阿超曰，佢有一個表哥，現已轉行做拆爛車之生意。佢曰：「現在拆爛車呢一行，一枝獨秀，有的人頂唔順一年一千銀之車牌，索性拆咗佢，當爛銅爛鐵賣。」

當佢架車駛入渡船街，的客落晒車時，佢講出一句話提醒我，剛才我所假定之偸車事，並無錯。阿超曰：「劏車之對象，以撞爛之車最多。香港九龍，時常有交通失事，撞爛之車甚多，現在整車好貴，郁吓就話要七八千銀，只噴一噴油，亦要成千，所以就有的撞爛咗之車，車主寧願送入劏房，亦有買咗燕梳者，燕梳公司寧願賠錢，或者賠一架車，亦唔願賠整車，於是架爛車，亦送入劏房。所以有的送去劏之車，可能甚新者。」

阿超所提醒我者乃係此一句話，唔知道有冇人偸車賣去劏？不過阿超並非做呢一行，佢個表哥做而已，我睇直接問佢，亦冇乜關係，唔會走漏消息者，而且我亦唔須要話俾佢聽，失咗兩架靚車。不過，我先要問吓佢，同佢個表哥之關係。佢答曰：「我個表哥問我，有冇意思做。佢話，現在劏車拆零件，已經冇咗呢一條路，邊個重會同你買零件？以前舊汽車零件，大陸有人來買，不過佢地只係買美國汽車零件而已。現在所拆之汽車，大部份均爲英國車或者歐洲車。」

我問曰：「現在劏車幾多錢一架？」

阿超曰：「要睇乜嘢車，由百幾銀至三百零，美國車則比較值錢，因爲車身重。劏車並非講你架車名唔名貴，而係論稱者，越重越值錢，車仔則冇咁值錢矣。」

我問佢個表哥做呢一行，做咗幾耐，佢曰：「我個表哥做呢一行已經做咗十幾年，以前佢有的生意，因爲舊零件可以賣去大陸，在香港亦有的生意。不過已經好幾年冇發市，最近方才好生意。但又買咗一架壓機，將的爛鐵，壓成一舊，紮起賣俾人。但現在好生意之極，先一個月就請咗幾個新伙記。」

「但點解要搵你做？」我問曰。

阿超答曰：「我好少得佢見面者，只不過今年過年之時，佢來拜年，講起做生意，佢因此提出而已。」

但又曰：「現在車房已冇生意可爲矣，有好多間大汽車公司已經開始除人，一開除就講二三十個伙記。以前燒銲及噴油係最惡者，唔止收得貴，而且請多事實，今日唔得閒接，添日又話有事。你想俾架車佢噴油，要等佢得閒方同你做。現在世界輪流轉，佢地冇晒生意。將來車房，亦唔容易做，因爲交通運輸當局發表之綠皮書，話將來所有車房，都要領牌，管理必定甚爲嚴格，好在我轉行轉得快。」（一〇四五一）

這一回：專門揾笨的人

羊城眾生相　千里眼

大老細來了，神態十分閃縮，彷彿有人在跟踪他。

老周忙問是甚麼事？

大老細說：「沒有事，沒有事。」

當下，老周就爲他們介紹，叫女歌星陪他一會兒，他要到外面去打電話給人。

老周走開了，就有個女人氣沖沖走來，不由分說，指着大老細與女歌星，力斥他們好事多爲。

大老細面色很青白，說道：「有事慢慢說，我跟你回家去好了。」

女歌星暗叫寃枉，便對那女人呼寃，欲謂自己和大老細，只是剛相識。

但，那女人怎也不信，不由分說，伸手在她臉上連摑了幾巴掌，摑得女歌星滿天星斗，差點兒倒了下來。

女歌星此時，也大爲光火，與那女人誓作死拚。

結果，老周聞聲走來，把女歌星拉開，而大老細也把那女人帶走。

老周訝問究竟？爲甚麼會如此？

「我也不知道，這個女人好蠻不講理，拼命要扯着我打我，摑我，好沒理由呀！」

老周說道：「那眞倒霉了，眞是對不起，我送你回去吧！」

一個星期後，女歌星在街上又碰到那個女人，忍不住上前對她說：「上次無原無故打我摑我，到底是甚麼一回事？打得不明不白，我實在大不服氣。」

那女人哼了一聲，說道：「你做過甚麼事，應該明白我爲甚麼打你了，你把我的丈夫藏在家中，還不值得打你嗎？」

女歌星力叫沒有這一回事，不信可以帶她回去看。

那女人終於答應跟她回家，回到家中，也証實了女歌星的話沒有騙自己。

那女人訝道：「那就奇了，那天有人打電話向我告密的，看情形，一定是有意要我找錯對象，唔！不對了。」（一）

情書一束

四、接觸男女客人甚多

何韜中探長繼續向傷者麥蘭思的男朋友倪士奇問：

「你是建築商人，業務一定十分好景，你是怎樣認識麥蘭思小姐的？」

「我跟她相識很久了。我們感情極好，而且已經談及婚事。」

「她有多大年紀？」

「已經二十五歲。她自己開設一間美容理髮公司，業務也不壞。同居的那位女友梅綺白，也很合得來。這幾天，剛巧梅小姐因病入院留醫，所以，就發生這宗意外。」

「你發現麥小姐意外前，是在什麼地方？」

「在發現她受傷的前一晚，我因估計一項工程，明天必要計妥，所以至深夜仍就在寫字樓工作。十時半左右，接到麥蘭思電話，叫我立即到公寓去見面。我因工作太忙，實在無法抽身，正向她婉詞解釋中，她的電話就突然掛斷。我深知她的脾氣，就是這樣的。」

「你再沒有給她電話嗎？」

「沒有，我實在太忙，我是打算在今日早上就去見她的。」倪士奇感慨地說：「假如，我當時放下工作，立即去看她，也許她便不致遭受這意外了……」

「你當然不會預先知道有意外發生在她身上。你在晚上十時半左右，接過麥小姐電話後，至今晨，沒有跟她通過話。那麼，她不是開門揖盜，就是被人強行入屋，在那段時間中，遭遇毒手了。你可猜出誰人，可以在深夜進入她的寓所嗎？」

倪士奇想了一回才說：「我也曾經想過，可惜她的男女朋友，我未全數認識。就我認識的人中，卻想不出可疑的人物。」

「她是美容理髮公司的老闆。經常在店招待客人，接觸男客人甚多，其中可能有向她追求的男子，也說不定。」

十一：功成身退

王俠

「還是說，如果放人之後，仍然免不了一場硬拚，倒不如不放人，先拚上一場，勝算還要更大些。」

賈桑芬冷笑道：「你不要朱棣父女的命了？」

古紹裘苦笑道：「誰說的？如果我不願皇上父女的生命，還會接受妳的條件嗎？」

不等對方接腔，又立即接道：「嚴格說來，我還麼作，是太過顧慮皇上父女的生命了，試想，如果我所料不錯，當我方的人全部中蠱，任憑宰割時，皇上父女還有生路嗎？」

「你顧慮的，也算有點道理，但方才，朋已經向你保証過了。」

「我更相信妳的保証。」

「可以，我也重新保証一番就是……」

「不！光是保証還不够，必須對天發誓才行。」古紹裘的確是在藉故拖延時間了。

賈桑芬忍不住嬌笑道：「古紹裘你枉稱一代奇俠，居然也相信那些凡夫俗子的牙痛咒兒！」

古紹裘正容說道：「俗語說得好：舉頭三尺有神明，我怎能不信哩！」

賈桑芬笑了笑道：「好，你既然相信這個調調兒，我就賭一個咒吧！」

接着，才揚聲說道：「皇天在上，后土在下，如果古紹裘等人在臨時變卦，不讓他們立即平安離去，我會不得善終。」

說完，又俯身笑問道：「够了嗎？」

古紹裘點點頭道：「够了，够了……」

緊接着，又以眞氣傳音向道娟娟問道：「娟娟，強兒是否已通過嚴壁？」

前文中已經說明過，要想通過那一道嚴壁中的裂縫，必須是縮骨神功已達化境才行。

目前的古紹裘，雖已深信自己的愛兒，已經具備這個條件，但由于情況緊迫，玆事體大，才不得不于百忙中向愛妻發問。

道娟娟傳答道：「已經通過有好一陣工夫了。」

古紹裘慰然一笑間，賈桑芬又揚聲問道：「那你該立即放人了吧！」

「可以，可以……」古紹裘連連點着頭，扭頭向愛妻笑道：「娟娟，將金銀花師徒放回去吧！」

「好的。」

道娟娟嬌應着，解開金銀花師徒的昏穴，揮了揮手道：「二位可以回去啦！」

金銀花師徒一直是在昏迷狀態中，對于她們受制後所發生的一切，自然是一點都不知道……（四三六）

四三六

肯特維大厦猛鬼

西洋聊齋

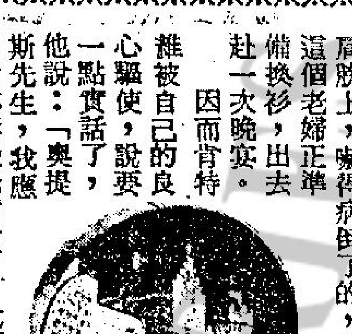

當美國牧師奧提斯在英國購買在劍橋的肯特維大厦時，每一個人都告訴他：「你做了一件最愚蠢的事，因爲那是一間有鬼的大厦。」就肯特維爵士本人來說，素來是爲人忠實的，他感覺應該在雙方洽商買賣條件時，就要把屋裡有猛鬼的事，告訴奧提斯。

肯特維爵士也說，甚至他們也不要住那個地方，如果能脫手的話，眞是一件謝天謝地的事情，因爲他的姑母波爾頓公爵夫人，曾被鬼嚇得發狂了，此後她患的病，永遠不能痊癒。她是被一對骷髏骨手搭在肩膊上，嚇得病倒了的，當時這個老婦正準備換衫，出去赴一次晚宴。

因而肯特維被自己的良心驅使，說要一點實話了，他說：「奧提斯先生，我應該對你講些老實話了，我們的家在這間大厦內，有多人見過鬼，甚至這兒的教區牧師丹比亞，亦碰過那隻猛鬼的，這位牧師是我在劍橋大學時的同學，他不會胡說八道的。」

他對奧提斯說，自從公爵夫人被鬼嚇了一大跳，病倒不能復原之後，沒有一個青年的僕人敢在他的府宅打工，肯特維夫人由於走廊及圖書室，發生神秘的怪聲後，她很少能好好地入睡。

但是奧提斯牧師，卻不在乎，他說：「爵士，我會連屋子的傢俬，與那一隻猛鬼，照單全收，請你把鬼也計算在屋價內吧，我是從一個摩登社會來的，美國是一個現代化的國家，在那兒有許多金錢可以買的東西，在那個新世界中，可以說是無所畏懼，我相信有鬼這一回事，反正我是接受了，我們的一間博物院就是有鬼的，在大路上也是可空見慣了。」

肯特維爵士以爲他把有鬼的事，當作兒嬉，半信半疑，他面露笑容說：「我怕那個鬼眞的是在屋子存在，也許在你們的有胆識的情形下，不一定活動得那麼兒，不過說實話，這隻猛鬼自一五八四年以來，已存在了三個世紀之久。」

他更警告這位美國牧師說，事實上這隻鬼在他的家族內的其中一人死亡之前，幽靈就會出現，因此他祇好說一段實話。

奧提斯牧師點點頭，又對他說：「對的，家族在逝世之前，鬼也顯現過，爵士，我猜在自然科中，作爲一個幽靈，使英國貴族不會受甚麼大影響的吧。」

肯特維爵士說：「你們美國當然是非常出於自然的，」他似乎表示不明白奧提斯最後的一句話，然後認眞地對奧提斯說：「倘若你不介意那府宅有鬼的話，好吧，不過要請你記着，我是警告過你的，勿謂言之不先！」

數星期後，肯特維大厦的交易完成了，在季末之後，這位美國牧師及家人，遷入肯特維府邸了，奧提斯夫人是紐約名媛，現在嫁人之後，是一位風姿綽約的中年婦。（一）

傻妹

情藥　南宮博著

於是，三姑又下樓去，小白菜則在樓上哭──

三姑心慌意亂，盛了半碗桂圓湯上樓來，看到嫂嫂在哭，吃吃地問怎樣。

「你哥哥才說了一句話，說是要死了，身子就不動了！剛才你上來，他還會動！」

「啊，給哥哥吃桂圓湯！」

「你先放下，看哥哥有沒有氣！」

三姑在害怕中湊近，小白菜冷靜地用哭泣掩護自己的行動，她以一手握住死者臂，使死者手向上，打着三姑胸前，三姑吃了一驚，退回來，大聲說：

「有氣呀，哥哥又打了我！」

「嘩！要命，他怎會死！還要打人，小大──你別那樣子啊！」她在哭泣中也大聲說，接着湊近去，作傾聽之狀，又用身體掩護，使葛小大的手臂移動，同時，發出一些哼聲，像葛小大的。

「嫂嫂，哥哥手仍在動呀！」三姑又大聲說。

現在，小白菜放心了，她相信三姑會記住在緊張時知的事，於是，她取過那碗桂圓湯，作餵丈夫吃之狀，又命三姑下樓去取熱水給哥哥洗面。

──小白菜估計，自己這一夜之間的吵鬧，鄰居王心培家一定是會聽到的！她希望王心培知道，這邊是爲病人吵了一夜的！

當她聽到三姑上樓來時，又哭，對三姑說：

「你哥哥吃不下去了──」

「怎樣？」三姑迷惘地：「剛才，哥哥還打我……」

「他──他──」小白菜叫了兩聲，忽然大哭，撲上去，伏在葛小大的身上，等三姑上來時，她在哭泣中叫着：「三姑，不好，你哥哥的手不會動了！」

三姑害怕着，也哭了起來，兩個女人的大哭驚動了鄰居──其實，鄰居早已被驚動了的，葛小大狂叫腹痛時，王心培一家就聽到了。現在，東方已微明了。

於是，王心培隔了牆大聲向小白菜詢問：發生了甚麼事？小白菜等他問了兩次，才哭叫着說：

「小大不好了，現在已不會動。」

她說，又大哭。

「有氣嗎？」王心培問，再問。

小白菜沒有回答，但在傷心的哭泣中推着三姑。

「王伯伯，哥哥還沒斷氣，他現在不動了──剛才還打我！」

這一回答使小白菜定心，她想，傻三姑這一回帮了我的大忙，此刻，她認爲已沒有再作僞的必要，但作傾聽狀。再叫：

「三姑，小大斷氣了！」（一〇六）

「趙完鬆」唱不成音

通天跑街

我再燃起一枝香煙，慢慢說道：「本來那個新星跟那著名打仔混在一起，沒有獻身求榮打算，可是人類畢竟有七情六慾，來往既密，感情滋生，勢在難免，而且那打仔篤信「惟大英雄皆好色」的格言，於是三扒兩撥，把新星的「處女作」版權照單全收，凡是少女，對「第一夜」的經手人最爲痴戀，一於二仔底死跟，倒把打仔明星難於應付，本來銀色圈裡男女逢場作戲，互相過癮，視若尋常，可是這次卻鬧出一場禍端來。」

胡酒松搖頭擺腦唸道：「窈窕淑女，君子好逑，古有名言，現今社會年輕人更猖狂離譜，飲食男女，那有感情之可言，性交等於家常便飯，何況在銀色圈裡，等於飲杯咖啡咁便當咯。」

周維岳揷口問道：「那個新星是不是忘記吞藥丸，肚皮扯起風球起來？縱然闖這種禍，亦屬閒事，入撻發院休養幾天，幾千元，也都擺掂啦。」

我一邊吞雲吐霧，一邊搖其二黃慢板：「時下藥丸隨街有得買，易過買煙仔，出來白相的女人，不論老幼，手袋裡總不會缺少藥丸，每日吞一粒，簡單利落，即可盡情歡樂，萬一忘記携帶，男人亦可買枝『牙膏』做保險，百無一失，所以那個新星演過『處女作』後，戀戰頻頻，肚皮還是太平天國，這都歸功於『藥丸』與『牙膏』的力量。」

「肚皮既風平波靜，禍從何來？」他們兩人異口同聲齊問。

「你們忘記了，新星的父親是兩粒花大帮，風聞女兒跟打仔明星居然高賦同居之愛，怎不暴跳如雷？雖然女兒並非赤柱年華，但被人當『白斬雞』來數，等於被人剃去自己眼眉，於是叫兩個夥計找到打仔明星講數口，當然不是講錢咁簡單，是問打仔明星怎樣處理自己的女兒。」

周維岳搶白道：「那大明星有妻有兒女，在外面玩吓友誼賽，自屬『趙完鬆』之流啦。」

我續說：「電影明星，不分男女，個個都會唱『趙完鬆』，個枝歌仔，自不待言，可是這次女的是兩粒花的掌上珠，個枝歌仔難唱了，大帮授意兩個夥計向他提出惟一的條件，迫他

小說

期待與捕捉

是的，我是有理由改變主意的，因爲，珍納由進了醫院，再由醫院裡出來，我對她實在一無所知，我對她實在是有一份內疚，那麼，她叫我今晚到她家裡去看她，縱使理由有點牽強，我也似乎有依從她一次必要。

何況，公司裡的事情，其實也可以暫時放下來，沒有一定非回去不可的必要，可是……

我忽然想到，我還是不能不回公司去的，原因倒不是爲了公事，而是：我想起了茉莉！

關於我和茉莉之間的事，她不是對我說過，她會一兩天內就下一個決心打電話到公司裡來，告訴我一個決定的嗎？

那麼，這幾晚都是重要的時刻，茉莉是會隨時打電話給我的，如果我不回公司去，萬一會失掉了她的電話呢！

我的思潮重又陷在混亂中，一時不能來一個抉擇，回公司裏去等茉莉的電話呢？還是到珍納家裏去？

嚴格來說，茉莉的電話對我來說，是比較重要的，她假如眞的今晚打電話來，告訴我們不會再分開的話，而我卻接聽不到這個電話，她失意之餘，等到第二天，她會不會認爲是命運安排，又改變了主意呢？那麼，我怎能够失去了這個機會！

我決定回到公司去了，因爲，一個機會在等待着我，而另一個機會則有待我去捕捉，等待我的可以繼續等待，而待我去捕捉的則需要我自己去爭取，這是我作了上述的原因。

可是在驛車回公司去的途中，我的思想又有了轉變，我詫異於自己何以一時胡塗至此！我想，我還是應該到珍納的家裏去，她不是很明顯地說希望我這樣做嗎？至於茉莉，她也不一定就在今晚打電話給我的。

放棄了實實在在的東西，而將期待放置在虛無縹緲之中，那不是太不智了嗎？

而且，即使茉莉果然會打電話給我吧，珍納家裏又不是沒有電話，不一樣可以吩咐公司裏的人，叫她轉到珍納的家裡去找我嗎？雖然這情況會顯得尷尬一些，但卻不失是一個兩全的辦法。（九八）

八二：決定進師範

芷芬

「在房裡。」貝莉不知從那裡鑽出來。

稚芸最後也來了。「銀行大班，最近數鈔票還算順手吧？」小蝶故意逗弄稚芸。

「托賴，托賴，」稚芸笑着說：「不過跟打籃球完全不同手法。」籃球皇后卽是籃球皇后，一點也沒變。

「好啦，進去看看芷芬吧。」

大家推開睡房門，芷芬懶洋洋睡在床上。

「你們都來啦。」芷芬連忙坐起來，瞥了洛茜一眼，假裝不經意的問：「洛茜，大學生活還愜意嗎？」

「唔，唔，很好。」洛茜一時眞的不知怎樣回答才好。「不過，才入完營，還有幾天才開學。」

「眞羨慕你。」

「別傻，條條大路通羅馬。是了，你打算怎樣？」

「對，你有甚麼打算？」貝莉和小蝶幾乎異口同聲地問。

「有甚麼打算？決定進師範學院。」

「那很好嘛。」小胖衷心的說。「對，芷芬，大學學位這樣少，就算擠進去，也未必表示是最優秀分子，多多少少帶點幸運。」頓了一頓，洛茜繼續說：「況且明年你可以再考。」

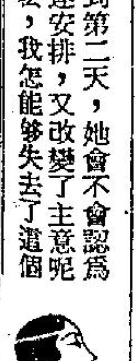

情海浪千層　風眞

電視播音節目

香港電台

一·〇〇 粵語新聞
一〇 粵曲
三〇 天氣報告
三五 專題探討
二·〇〇 點唱節目
三·〇〇 新聞報告
本台錄音粵曲
四·〇〇 笑林新記
三〇 時代曲
五·〇〇 交通情況報導
粵語電影歌曲
「獎梨花」
五五 糧食及鮮魚批發市情報告
六·〇〇 粵語新聞
一〇 縱橫談
七·〇〇 粵語新聞
閒話香江綜合性節目
八·〇〇 新聞報告
一〇 古今中外問答
三〇 宗教節目
九·〇〇 [illegible]「二堂放子」
十·〇〇 轉播倫敦新聞
三〇 轉播夜總會歌唱節目
十一·〇〇 新聞報告及天氣報告
一〇 男歡女愛「十六歲」下集
三〇 時代曲
五七 天氣報告
粵語新聞
時代曲
十二·〇〇 播音完畢

商業第一台

一·〇〇 新聞報告
天氣報告
漁民天氣報告
一五 人海傳奇
二·〇〇 時代曲
三〇 一曲寄心聲
四·〇〇 新聞簡報
續播一曲寄心聲
五·〇〇 轉播劇目選唱
……
六·〇〇 新聞簡報
〇五 天氣報告
港九時事
三〇 歌藝春秋
七·〇〇 讀者文摘
三〇 口琴講座
八·〇〇 新聞報告
天氣報告
粵曲「西廂待月」
三〇 報告各場賽狗結果及派彩
一·〇〇 播音完畢

商業第二台

一·〇〇 新聞報告
祝壽祝婚節目
三〇 兒童節目
二·〇〇 天氣報告
年青人時間
三〇 實地轉播政府大球場本台爲「公益金大運行」舉行遊藝節目
四·〇〇 新聞報告
續播年青人時間
……
六·〇〇 星期日特輯
七·〇〇 安全島
八·〇〇 新聞報告
天氣報告
〇五 社團粵曲
十·〇〇 新聞簡報
引人入勝
十一·〇〇 新聞報告
貓頭鷹中心
十二·〇〇 新聞報告
天氣報告
子夜曲
一·〇〇 播音完畢

麗的電視中文台

一·〇〇 世界新聞及天氣報告
三〇 麗的電視劇「女子公寓」之重見情天
三·三〇 新聞及節目簡報
三五 「龍虎遊俠」片集
四·二五 「雄才偉略」片集
三〇 新聞及節目簡報
五五 勇冠三軍
六·三〇 環遊世界
七·〇〇 新聞報告
一五 大城卽景
二五 天氣報告
三〇 「錯締良緣」片集
八·〇〇 秀蘭歌聲處處聞
三〇 週日劇場「寸草心」
十·〇〇 今時今日
三五 獅子山下
四〇 梨園樂府：「魚侶情深」
十一·三〇 「畫廊夜話」片集
五五 最後新聞及天氣報告

無線電視翡翠台

二·〇〇 七彩「神貓卡通」片集
三〇 七彩「未來世界」片集
三·〇〇 七彩「彩色世界」片集
四·〇〇 下午茶座「結緣情」由尹芳玲、胡楓主演
五·三〇 七彩「珍饈百味」
六·〇〇 七彩「蛛絲馬跡」片集
三〇 七彩「父子情深」片集
七·〇〇 實地播映七彩「校際盃問答比賽」
三〇 新聞及天氣報導
新聞特寫
八·〇〇 七彩「老太爺」片集
三〇 七彩「豪太奇」
九·〇〇 七彩「愛」
三〇 實地播映七彩港聞摘要
十·三〇 七彩「霹靂神探」片集
十一·三〇 七彩「英國足球大賽」
十二·三〇 七彩「紀錄片特輯」
四五 最後新聞報導　全日播映完畢

豪華·快樂　麗都　麗華　北河　恒星　大安　英華
滿！全線五場
合聯出品超級文藝巨片
柯俊雄　歐威　湯蘭花　汪萍　主演
李行　白景瑞　李嘉　導演
大三元
集銀壇精英於一堂　獻最佳影片給觀衆　輝煌巨製美譽好評

大滿特滿今五場
狄龍公司和味性喜劇！
鹹濕天方夜譚
不宜兒童
影評大讚觀衆滿意
神秘電影　今晚添午夜場

皇后·麗聲·皇都
今天五場首映
「偸龍轉鳳」大導演
李察費里沙　又一震驚影壇傑作
安東尼昆　主演
賊梟雄
棋逢敵手
各報影評讚好　絕對佳片鐵証

京都·文華
今天五場獻映
聯美公司精彩細緻純情電影
玉女含苞
不宜兒童
康城得獎導演雅瑟巴朗編導
文華今晚午夜場：月黑驚魂

新華·東方·新聲
新聲｜東方　狂滿第二週　五日場獻映
霹靂殺手
基斯杜化米遜　主演
夏日殺手妹妹作！　不宜兒童觀看
狂滿五場
八十年代的科學怪人片
新潮科學怪人
有胆者來　兒不宜

海運·百樂　H702412　K678092
今天五場
霍士大片　傳奇偉大世界末日戰爭巨片
「六壯士」大導演　李湯遜
地球浩劫
海運午夜十點半優先介紹　死亡邊緣

凱聲·京華
今天五場
亞洲公司刺激巨片
金像影帝畢蘭加士打　天皇巨星羅拔賴恩
永華今天五場映

總統國賓域多利國華
第18天！今五場
鐵腕政暴　以暴易暴　神機妙算　智伏魔鬼
唐加　碧祖　主演
勢不兩立
鬪龍潭破虎穴　滅罪行反貪污
域多利明早十點半：洪門兄弟

新都·華盛頓·英京
今天五場請早
藝壇巨星　戴安娜露絲主演
大胆表白的演的鍾愛作！愛動！
天妒紅顏未了情

紐約·大華·全冠　K-935597　K-847115　H-768721
第二週五場映
歐洲七彩公司　絕頂恐怖心魂巨片　不宜兒童
基士杜化李　彼得古城　沙華利　拉泰　主演
恐怖列車
金冠明天早場：風流鐵漢

明珠·倫敦
禮拜必然爆棚　今天五場請早
浪漫艷冶兒童不宜
慾海紅杏
參加本片遊戲可獲豐田電單車　表格向戲院索取
亞倫狄龍　瑪利安菲芙　積卡迪夫
今午夜場　艷女還魂　李香琴主演

油麻地·國寶　K208917　K849612
今天五場
王戎　楊夢華　同主演　武俠戰片
屠虎嶺
今天五場
華南電影工作者聯合會攝製
豪門夜宴
最有內容　最高水準　最佳喜劇
二十起映：大丈夫驕妻

翡翠·娛樂·荷李活·黃金·亞洲·好景
禮拜請早光臨　今天五場
表現精湛的太極拳示範作！
施思　陳沃　韋弘　主演
鮑學禮導演
太極拳
不宜兒童
今午夜場　艷女還魂　李香琴主演

金門·寶聲
巴閉架勢
金門五場　寶聲四場
影評大讚·睇過人人滿意
狄龍公司貢獻
鹹濕天方夜譚
成人電影　兒童不宜
寶聲今天五點半：傻瓜行大運

新舞台·國都·聯邦　K719314　H713619　K862123
今明兩天　七彩四場
兩小無猜
明早場：虎兄龍弟
今仍五場　七彩時裝
大三元
下期首映：危機四伏
今仍五場　七彩動作
賊梟雄　棋逢敵手
安東尼昆
明早場：龍子王

太平洋上的伊甸園

當任何國家的遊客，到了澳洲的侯威爵士島，生活的步伐都會慢了下來，從容不迫，突然之間，時速不會超過十五英里，是許多歐美人希望暫時離開嘈吵的城市，住下來的一個島。從雪梨乘飛機並不太久的時間，就可以降落此島了，澳洲的旅遊當局曾特別介紹它，因為世人希望找一個真正能寧靜的地方，委實困難，而且更發現，遊客不一定要找花天酒地的熱鬧都市。

在一九七三年前，很難有人相信要去找侯威爵士島的這一類地方，從太平洋飛往該島的時候，還相隔五十英里，就可以看見這個美麗島嶼的影跡了，它被稱為太平洋上的伊甸園，此島嶼有一個好山，岸邊滿佈棕櫚樹，長七英尺深一英里，海灘是一片平靜的，是當地居民迎接遊客，完全採當作是好朋友的態度。

島上有着遊客的大型遊覽車，準備把遊客載往遊各地，大家都是不慌不忙地生活，時速十五英里的限制，未使當地的警司麻煩他的屬下出動干涉駕駛人。

在這個太平洋島嶼觀光，來去也不必匆匆的，因為全無緊張氣氛。

乘飛機來的話，又可以乘水上飛艇返回陸地，或是改為乘船。

新來的遊客是安排了與島民度假的，有夏威夷式的滋味，通常他們有極好的客情，住入了汽車旅館式的酒店後，每一個人都獲得先享受一杯味道與別不同的香茶。

食的東西沒有很多是從陸地運來的，一切都是新鮮好味，牛扒是當地養的肉牛，味道與大都市不同，生菜、蔬菜是自種的，牛奶、奶油都是本地牛隻的出品，而島上的女人，都是超級大廚師，豐富的餐食有與衆不同的麵包，來款待遊客。

海鮮是太平洋捕來的，而深海捕魚或垂釣，是觀光的節目之一，當地有一艘玻璃底的遊艇，人們可以在艙底觀看海中遊魚與海底奇景，會游水的可以下海，會潛水的又可以租用水肺，下海大顯身手。

其他的康樂設備如打哥爾夫球、草地滾球、網球等均有，這情形與美國遊客到了香港，聯想去銀礦灣打波，是別無異致的。當地有電影看，週末開舞會，小型電單車與腳踏車，也是提供遊客們使用的設備。

如果有腳力的話，步行該島是不會失望的，決不致煩悶，且獲得一個機會，加深認識為何它被稱為太平洋伊甸樂園。

在這個島的納特海灘，有機會自己用手以食物餵魚。備有甫達的天文台，每日放出氣象氣球。該地並不是一個荒島，而是有郵局及其他中心的。

當地售酒規定時間，每星期五天，每天一小時，誰也不會受醉鬼所擾。最近澳洲政府派人去加建跑道，使更大的飛機可以降落，這一來遊客必然增加。不過當地的居民反而擔心，一旦把旅遊業大為擴充的話，會增加此島的壓力，目前，每年的遊客約為五、六千，已開始更吸引許多歐美人不遠千里而來。

·小兵·

日月潭景色迷人

我早已嚮往到日月潭欣賞美景了，這次到了台灣，願望終於實現了。

日月潭在台中的南投。我們奔馳了一天，觀光旅行車把我們從台北送到了台中，已經是黃昏的時分了，夜宿鴻賓大飯店。

第二天一早，我們就向日月潭奔去了。也不是立刻可以到的，還得花上兩小時的時間，去走完那八十多公里的路程，日月潭的臉孔才讓你見到了。

日月潭美嗎？日月潭確是很美的。有山又有水，山環繞四周，水一抹如鏡，清澄可愛，你說，日月潭能不美嗎？潭的中央，浮起一個小嶼，那不是珠子嶼嗎？啊！是的，但現名光華島了。島的北面很像一個太陽，島的南面又像一個新月，有太陽又有月亮，難怪要稱為日月潭了。

我們先是到了潭邊，坐上了汽艇，向潭中駛去，向蒼茫的對岸駛去。感覺里，我已經親近日月潭了。不是嗎？只要一伸手，我就可以經撫那清綠的潭水了。向前望去，遠山迷茫，近山蒼翠；往後一望，汽艇劃出了一道白線，把靜穆的潭水攪動了，掀起了波浪。

就這樣地坐在汽艇裡，橫越了日月潭，在深秋季節的冷風中，抵達了彼岸。上岸了，上岸了，我們要在日月潭畔的酒家進午餐。

在岸上高處望日月潭，又是另一番風光了。你要是站在潭畔那涼亭上望去，近處是潭水微波，遠處是翠峯環繞，那不是很美嗎？你要是登上了玄光寺，為踰日月潭，每一個角度都能使你滿足，令你陶醉。

玄光寺在日月潭畔的山上，寺內據說供奉了唐三藏的骨灰。由玄光寺的停車場下望潭水，美是很美，但拾級上了玄光寺，在寺前下望潭水，景色更美了。而當你登上了玄光寺，在寺樓上向下望那潭水，景色最美了，望得更遠。

到了文武廟了，走進了正殿，金色輝煌，紅柱綠瓦，似乎在不久前剛上了新漆，到處呈現新的景象，而古意却被蓋了。在文武廟上望日月潭，景色同樣是美的。日月潭就像是一個美麗的少女，清秀而不艷麗，近看遠觀，正面側影，都有一份自然的神韻。

來到德化村了吧？日月潭畔的山胞少女們圍繞了過來。她們自己穿上了傳統的衣飾，鮮艷華麗，她們也要你披上了山地服裝，一同拍照留念。照片拍過了，難免要向你索取一份代價了，你能不答應嗎？

那兒有不少的小店，是售賣日月潭的紀念品的。大家進了去，東挖西選的總有人買下了自己認為值得買的東西。有人買了寶石，有人買了珠鍊，有人買了明信片，有人什麼也沒有買。

海底下的耶穌銅像

釀酒

意大利的尼發利亞

·心章·

尼發利亞一帶的海灣很是熱鬧，而且多姿多采。其中以博都花魯（PORTOFINO）港灣較為現代化。

博都花魯港灣本來是漁民集居的漁村。今天，它已經成為義大利的渡假旅遊勝地之一。外國的和本國的遊客都愛來享受海上風光。所以，在海岸邊，經常泊滿大小各式遊艇和帆船。在沿岸有豪華的酒店和酒吧、茶座。公元一一九〇年，英國獅心王李察曾到此暫住；中世紀時一位英國人曾嘗試佔據此地，並以他自己的名字來改稱地名。可見這處港灣的令人喜愛。因此義大利政府當局立例法定禁止改變它的外表樣貌。

遊客們亦非常欣賞博都花魯港的鮮美海產食品。鮮魚、龍蝦、大蝦、蠔、蟹、爪魚以及其它多種殼類海味。義大利人稱那些海產食品為「海上生果」。

馬立路拉（MANAROLA）被稱為「被海所包圍的山崖」。這是尼發利亞海灣中之一處形勢特別的地方。

乘遊艇抵達馬立路拉，登上從石壁鑿出來的石階，經過一層層建築在山巖上的房屋，站在最高點俯覽四週，看到漁民用木捲軸來牽引他們的小艇停放在傾斜的石級上，看到地中海的海水在和煦的陽光照耀下反射出深淺不同的藍寶石般彩影，煞時好看！

在博都花魯港灣之旁，水底屹立着一座耶穌銅像，這是義大利海員環遊世界時帶回來的寶貴物品之一。據教徒們說，這座張開雙手，仰起頭、沉沒於五十六呎海水之下的耶穌像任何時候都在為活動於海上或喪命於海中的人祝福。每年一次，由兩名屬於特別潛水人員為這個銅像「清潔保養」工作。

來到尼發利亞海灣遊玩，還應參觀一下有趣的釀製葡萄酒過程。

這裡的釀酒廠均為「家庭式」，規模不大，操作法也古老。六百加侖容量的大槽內，盛滿葡萄，釀酒老師傅捲起褲腳，赤腳踏着葡萄，這樣做法是壓搾汁液；又有老師傅站進大酒桶中抹揩桶邊的發酵物。家庭式的釀酒廠每個季節約可壓製十噸葡萄。有些釀酒廠是世代相傳，已有二百多年歷史，老師傅們都是從孩童時代便學師。

有一首描寫尼發利亞海灣一帶的居民日常生活的民歌：他們以捕魚為生；在山坡梯田種植葡萄、橄欖、玫瑰、赤珠花……，用極其精巧的技術製造出花冠、天鵝絨、陶器及小提琴；赤腳踏葡萄，壓出其汁液釀酒；實花者每天從山上採摘大量新鮮玫瑰售賣；這是一個擁有海艇船的海港，居民們熱誠而好客。

傳說維納斯女神亦常停留在這兒，詩人們曾形容尼發利亞為「愛之園地」、「詩之海岸」、「千帆之港」！

（下）（全文完）

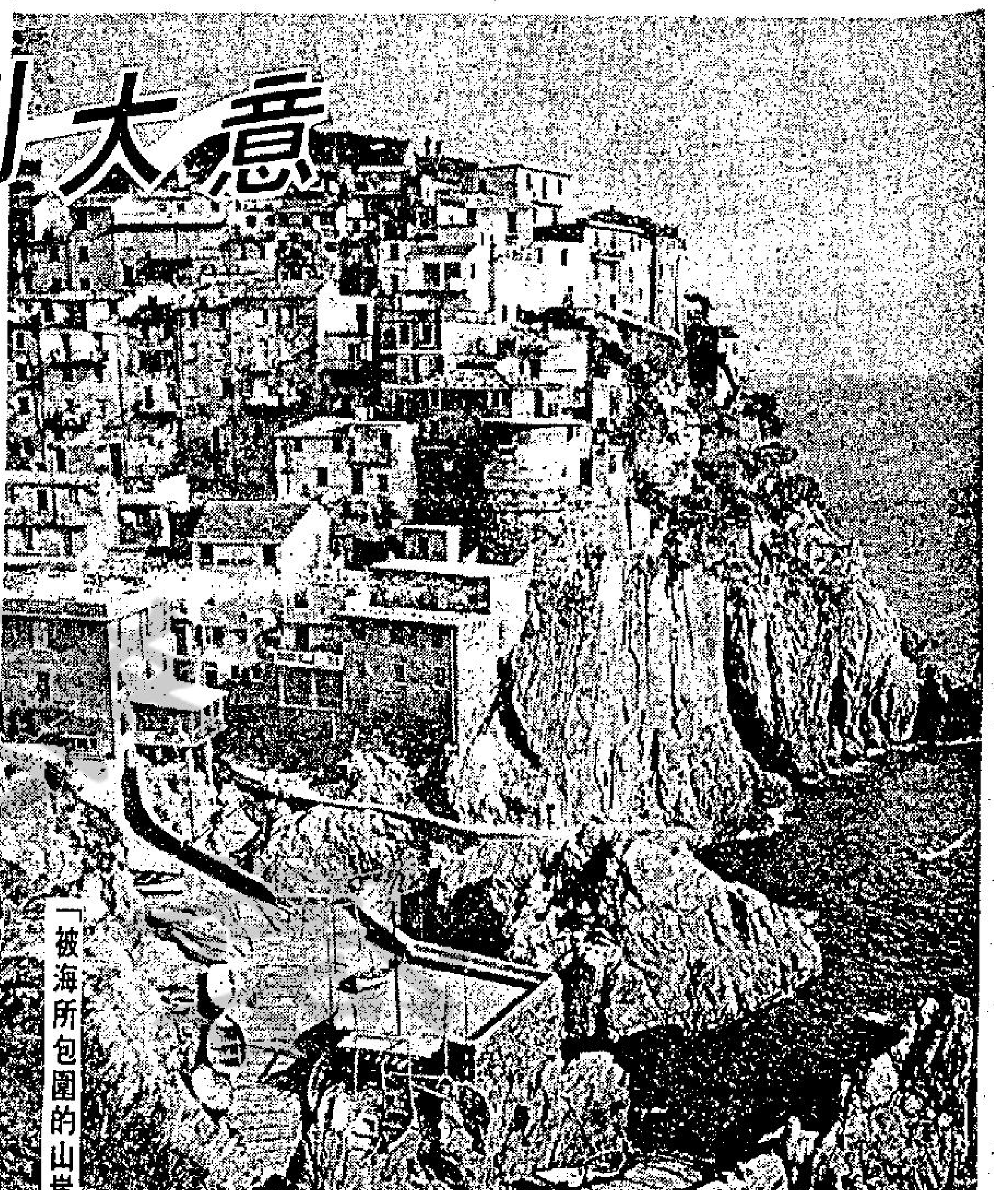
「被海所包圍的山崖」——馬立路拉

遊覽玻璃浮子工廠

南韓的釜山有一個工廠，二十多年以來，一直從事着一種奇異的工業。這座工廠專收集各形各樣的玻璃瓶和玻璃碎片，然後加工製造成各式各樣的浮子，輸出世界各國，供漁農捕魚用。由這兒出產的浮子，比現代式的塑膠浮子便宜三倍以上，眞可謂價廉物美。塑膠浮子不但價錢高昂，不能抵擋深海的強大壓力，同時也會受到陽光鹽水的影響。

釜山一帶的婦女，從不隨便把玻璃瓶或碎片拋棄，她們都小心儲藏起來，等待收買的老人經過。每隔一、二星期，收買玻璃的老人必踏着小車，敲響手中的剪刀，唱着自編的歌：「來啊，孩子們，拿出玻璃換糖菓。」小孩子們一聽見老人蒼老帶着誘惑的歌聲，紛紛拿了瓶子前來交換。收買的老人把換來的玻璃，運到工廠裡去。

工廠內到處是漆黑一片，除非你習慣了這種場合，不然你至多祇能看到熔爐的火焰和燒得火紅的玻璃，以及進出不絕的浮子。這裡的熱度非常驚人，遊客至多也祇能逗留一兩分鐘的時間而已。

曼谷的鬼門關

陰森可怖·駭人聽聞

·基陳·

曼谷值得一遊的地方當然很多，而且有不少古怪的旅遊地點，比方在曼谷的「五王路」旁，有一座很古怪的建築物，當地人稱之為「鬼門關」，也給遊客留下一種奇怪的感覺。

這座建築物，從老遠看去，很像一個黑色的古堡，建築物並不很高，反而是向低發展，在建築物的週圍，有連接的小石階向下伸延，下面祇是一個淺窄的小路，路的盡頭，連接另一面伸引下來的石階。

論這座建築物，其實也不應該有甚麼恐怖的感覺，祇是外表略為奇特而已。

不過，曼谷的地方人士對這座建築物却極為警覺，通常，他們不會走到「鬼門關」那邊去流連。

令人奇怪的是，這些一座大的建築物座落于交通繁盛的五王路旁過，竟然也有人怕于接近。

更有甚者，這座建築物既沒有甚麼用處，為甚麼政府竟不作拆卸之想？

向導遊打聽之下，原來泰國人甚信世間有神鬼的存在。他們覺得鬼門關非常兇猛，因此不敢動「鬼門關」分毫。而且一些住在鬼門關附近的居民，每天還要向着鬼門關那邊上香膜拜。

白天的鬼門關雖然繁華熱鬧，可是，一經入黑，鬼門關却顯得冷冷清清。甚而可以說得上有點陰森恐怖。

我們的導遊對我們說：鬼門關附近的居民，在入黑之後，便不敢出門，由于出門時，經常會有怪遇，或者發生意外和危險。

在鬼門關對開的民房，以前就有幾個居民在晚上外出，第二天却被發現死得不明不白。

也許鬼門關留給曼谷市民的印象太可怕了，因此，在該區，入黑後，如果有任何人前來拍門，也沒有人敢去開門。這種情形，當然會使人連想到很多恐怖的事件情節。

導遊且告訴我們：在鬼門關附近居住的居民，在黃昏時經常見到很多「鬼」在鬼門關徘徊；有些甚至在光天白日亦有出現。

鬼怪之說是信者有，不信者無。可是，曼谷的鬼門關，却的確給人一種陰森可怖的感覺！

鄉村家政實驗中心巡禮

設於台灣彰化縣二水鄉的實踐家政專科學校附設鄉村家政推廣實驗中心，是以鄉村婦女為對象，作用是普及治理家庭之道的一個教育性組織。性質很像香港的成人教育中心，而各方面之設備更為完善，效果至為完美。

但在台灣鄉村來說：就是一種別開生面形式教育法。實驗中心原是省府謝主席的故居，房舍寬闊，謝主席遵奉慈母遺訓，將此祖屋捐贈給國家。由實踐家政專科學校開辦此中心，使每一個農婦，都可以利用空餘時間來學習一套治家本領，成為「整家」的幹練家庭主婦，從而為農村建立良好的社會基礎。

該中心設有託兒所，可分担母親的工作；還有美容按摩班、縫紉班、烹飪班等。又設有四健座談會、家庭計劃推廣室、國語班、珠算班、家庭副業班、會計班和媽媽教室等教育或服務性活動。這許多活動推行相當龐大，而每種活動都具有組織，及適合農村婦女的需要。因此參加學習的人數日見增加。

而此實驗中心的成立，不但吸引台灣居民注意，而且常會被列為外來遊客觀光之對象，尤以對社會工作者為甚，許多形式亦為香港社會工作者留意。

尤其是「媽媽教室」，這是小康計劃社區發展中的一個重要項目，在這裡提供每一位鄉村母親，改進其家庭教育，學習家事技術，增進生活情趣，促進家庭教育與學校教育的密切配合，減少問題少年之產生。

雖然，鄉村家政推廣實驗中心成立尚未及二年，但已收良好效果。去年四月，曾有八個國家的三十位家政專家，前往該中心參觀，對該中心的教育措施與設備，皆推崇備至，對該中心教育成果表示衷心的讚揚。

中心四面環境雅靜，建築物莊重寧靜，給遊客一個極好的印象。

·復心·

漫畫版

愛情故事　周行

霧裡奇緣　林重傑

剪這個髮，算是給媽媽的生辰禮物！

劫匪都不要，原來都係假嘢！

·余風·

結婚註冊已加價，行早步了件事！

周行

四種眼　荔荔

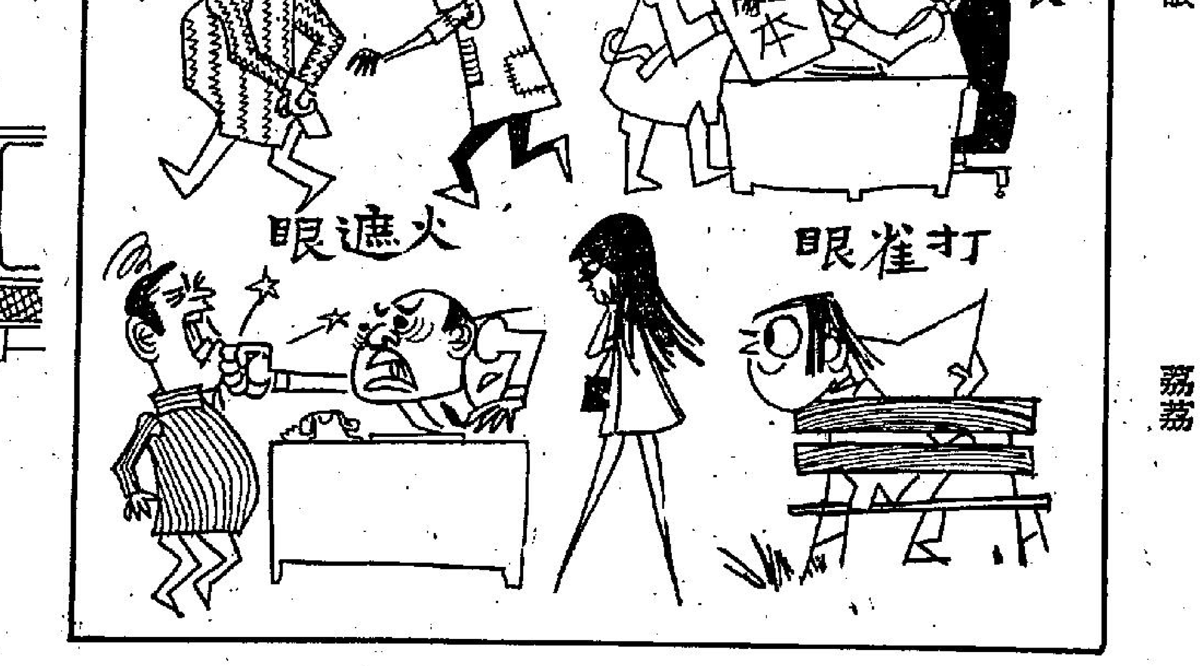

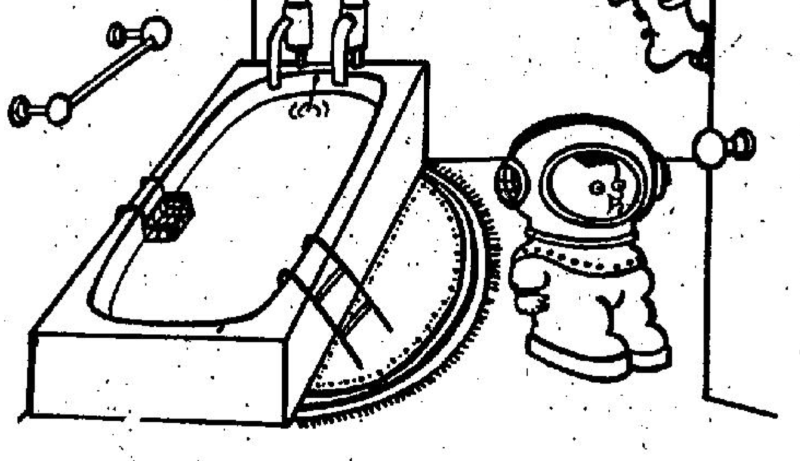

喂，潛水銅人呢度學唔倒㗎！

兩個長氣袋

·林重傑·

撈女：你沒有帶禮物來，簽一張支票也可以。

·林重傑·

精工正要衛冕三項錦標 一分不放鬆

戰局分析

正向着三項錦標「衛冕」之途邁進的精工，今天在聯賽逢榜尾次席的港會，這無疑的贏波穩屬於「巨型班霸」，它在聯賽積分表上再添兩分之後，已排列在四强的位置，由於精工爲甲組球隊在聯賽出戰次數最少的一隊，直追南華的形勢已成，由於加山及流浪出賽場數比精工爲多，故失分僅次於南華的亦爲精工，上屆以球率而決定名次的聯賽冠亞軍，本屆仍是爭霸的雙雄。今天精工對港會，看雙方的戰績及實力，可說像是「獅子搏兎」，雖則「大檔客」近期的拚勁甚强，但球技高超的精工，此役仍應輕易取勝，這仗也不啻「巨型班霸」本月中旬應付「大戰」之前的一次額外演習，雖然對手再弱，但有比賽性質存在，總比本身球員作分隊賽較爲實際，也許今天精工出戰，比練波更爲輕鬆，惟今天仍不失爲「實戰演習」。

精工在聯賽首循環曾以淨勝港會三球，以一場强弱懸殊的比賽，已是贏得太少，然而季初的相遇，卻在精工正陷入低潮的開端，現時的情況却不同了，由於精工獲得金禧盃冠軍之後，正向着「總督盃」、銀牌及聯賽三項錦標爭霸之途邁進，此役遇港會，雖然對手是難以避免降班的球隊，但精工也許不致輕敵，故估計今天應該大捷。

港會的護級希望已是很微了，甚至可以說來屆回降乙組已成定論。惟從近期的比賽看，「大檔客」仍然保持每戰必拚的精神，除了聯賽及淘汰制的比賽，還有參與友誼賽的興趣，與日本乙組冠軍裕美隊對抗，港會以一球僅敗，由於「大檔客」對於降班似有滿不在乎的神氣，要將踢足球作爲一種享受，今天對精工，港會球員亦抱「寸土必爭」的精神，故仍可使精工當作破密集的練習。而且還仗在花墟舉行，港會也失了地位，倘若精工不致過份賣弄花巧或因對賽隊太弱而致輕敵，則應該獲得大捷。

在聯賽出賽次數最少的精工，祇是打過廿五場，爲九勝三和三敗，射入三十八球，失廿四球而得廿一分，現時雖排在第五位，但今天如果取勝，則增至廿三分，與流浪、東昇同分，照得球減失球，精工將排在第四位，它較流浪賽少兩場，比東昇打少四場，因此實際上已失九分的精工，僅比首席的南華失多兩分，已賽十七場而得廿七分的「少林軍」，祇是失去七分。照現時聯賽形勢，則爭霸雙雄仍是南華與精工，不過精工以得球減失球佔優勢而獲得冠軍，迫使南華成爲聯賽有史以來最光榮的亞軍，如果精工仍要在聯賽作「衛冕」的話，則不祇需要繼續贏波，而且也要爭取較多入球，且看今天對港會，是否「放盡」去「數糊」？

聯賽的高潮將是冠軍爭霸，榜尾球隊的護級爭奪早已不復存在，居於榜尾第二位的港會，爲十八戰而兩勝一和十五敗，射入十三球，失六十球而僅得五分，比鐵行與電話已相差了八分，今天「大檔客」受挫已成定論，是則與獲得十三分的鐵行及電話的比賽場數相同，而一支弱旅要打四場勝仗談何容易，港會已成爲甲乙組間的「升降機」形式球隊，也屬無可避免，因此今天可以穩勝的精工，能否獲得較多入球？才是值得注意的問題。

翻開上屆聯賽總成績，精工與南華均爲打過廿六場而得四十分，精工爲射入七十一球，失三十五球，南華是射入五十三球，失廿七球，精工得球減失球爲盈餘三十六球，南華則爲得球減失球盈餘廿六球，也就以十球之差而決定冠亞席次，但本屆至目前爲止，南華射入四十球，失十四球，剩餘廿六球，精工則爲射入三十八球，失廿四球，祇是盈餘十四球，因此精工在未賽的十一場仍須爭取入球。精工接踵而來的「大戰」，本月二十日在「總督盃」準決賽對流浪，將是一場「硬仗」，然而聯賽精工對消防是否如期在本月十五日上演，仍要看精工去函足總所獲得反應是怎樣。如果「精消」之戰宣布延期，則精工今天對港

精工足球隊兵馬

林芳基　陳長强　積奇　黎寶忠　區永雄　何新華　陳鴻平　曼紐　陳朝基　胡國雄　戴歷

精工港會陣容

（精工）
林芳基
區永雄　翟柏寧　黎寶忠　陳長强
陳鴻平　何新華
戴歷　胡國雄　華德　曼紐

（港會）
羅蘭士
麥加夫　屈臣　史天馬
賓地　狄龍
勒地利　麥遜

花絮

爲使傷將獲得休息 手蛋隊排陣有變動

「手蛋隊」今日只不過係對着「大力抬蛋客」，唔駛咁「大陣象」出乜嘢嘅人腳者。不過，呢場波排响今日禮拜就似乎「晒」咗呢個場期咯！「救頭洪」話事偈，「波總」呢輪排出D秩序認眞「沙冷崩」之至，好似禮拜五（十五號）個場「咧波」，咁，本來乃由「手蛋隊」打「流浪漢」者，但「波總」又改咗由「手蛋隊」打「救火佬」，咁樣即係「流浪漢」着數晒啫，「手蛋隊」豈非有乜點抖，又响二十號打「流浪漢」爭「煙仔盃」乎，有冇攪歪呀。

因此，「手蛋隊」等日啱啱趕得切响晏晝入邨去「波總」，反對十五號場夜波對「救火佬」，因爲今日「手蛋隊」打完「大檔客」，添日「流浪漢」打過「抱妳時」，大家都要到二十號至有波打，大家都係抖吔上下也。如果「手蛋隊」安排一場波响十五號打「救火佬」，豈不是只係得五日抖，而「流浪漢」就抖足二十日加多倍乎。

「救頭洪」收尾又話俾我知：今日場波佢哋嘅「奶笠」確係有D走唔樣，此無他，波就贏梗者，就算出乜嘢嘅人都唔慌收得啦！而且，趁呢輪對着D都係水波頭，就俾個D傷得較爲重D嘅抖多一兩場可也。因此，「高佬積」、「大隻基」甚而「鬍鬚寧」今日都唔出住，用「侏儒仔」、「安仔」頂吓檔，等佢哋都有得過吓癮也。不過，佢右腳二周如果用「侏儒仔」，就由黑豹强」頂住中間，同「老鼠烏」拍檔，如果落「亞安」，就由「亞安」同「亞烏」打雙中堅，仍然擺「死易死」，如果用「侏儒仔」，就擺「生生死」，其他就冇乜變咯！

我又問起「救頭洪」知唔知「朱皮」失踪個件嘢，照「救頭洪」話：「朱皮」自從個日佢哋「手蛋隊」打完「抱妳時」之後，佢都見「朱皮」番埋去「九龍塘」個「架步」度「飲湯」者，但第二日「手蛋隊」晨操午練「朱皮」就冇番嚟報到參加練波咯！個D隊友重以爲「朱皮」眞係轉咗會去「太陽昇」？有咗「着落」就唔駛香嚟添。鬼知佢個「太座」話佢幾晚冇番屋企「救頭洪」重攪到要去「差館」報咗案咁大件事也，不過「救頭洪」就好坦白話：「朱皮」雖然係「大孖吧」」嘅「大孖吧」，但「手蛋隊」仍然照出「波欖」俾佢者，不過，「少帥」話過，如果「朱皮」想轉會就由得佢轉啦，最多無條件放人可也。

「大東方」响禮拜開入「大波地」同「和尚兵」爭「煙仔盃」決賽權個場大戰，此乃「大東方」响呢屆第一次响「大波地」亮相者，雖然响「監躉盾」決賽個晚，「大東方」有七個「打仔」响「大波地」落過草地，但呢D乃「濕濕碎」，禮拜場波又唔同，「大東方」嘅「教頭泰」重話：呢個禮拜內佢哋有法子唔「谷行」個班「打仔」，練到足嚟應付呢場大波可也。而且佢哋重準備又整過「行山路」個校歌添，因爲上次「行完山路」就打瓜咗「車房班」，呢個禮拜五不妨再行多一次山路也。

講起「新牛屎」梁傑棠，「泰仔」就話佢隻左蹄已經消咗腫，如果趕得切，前鋒多個「土哥腳」，咁就得同「和尚兵」作三次「典」過。否則，又點夠人家手腳哉？因爲响兩次「咧波」，「大東方」曾輸過「一隻蛋」同「四隻蛋」，雖然個兩次乃响「丁財旺波地」，今次乃响「大波地」，話唔定「大東方」眞係同「煙仔盃」有緣份，升一級，升吓又高一級，升升吓就打到決賽都似，「和尚兵」响「煙仔波」兩場都唔係幾好者，贏咗「德律風」同「跑馬地班」都係靠射十二碼升級而已。如果「大東方」到時又同「和尚兵」打和而要射十二碼嘅話，咁就「兩睇」而已。（簡靜）

留髮過長遮住眼 波兒入網猶未知

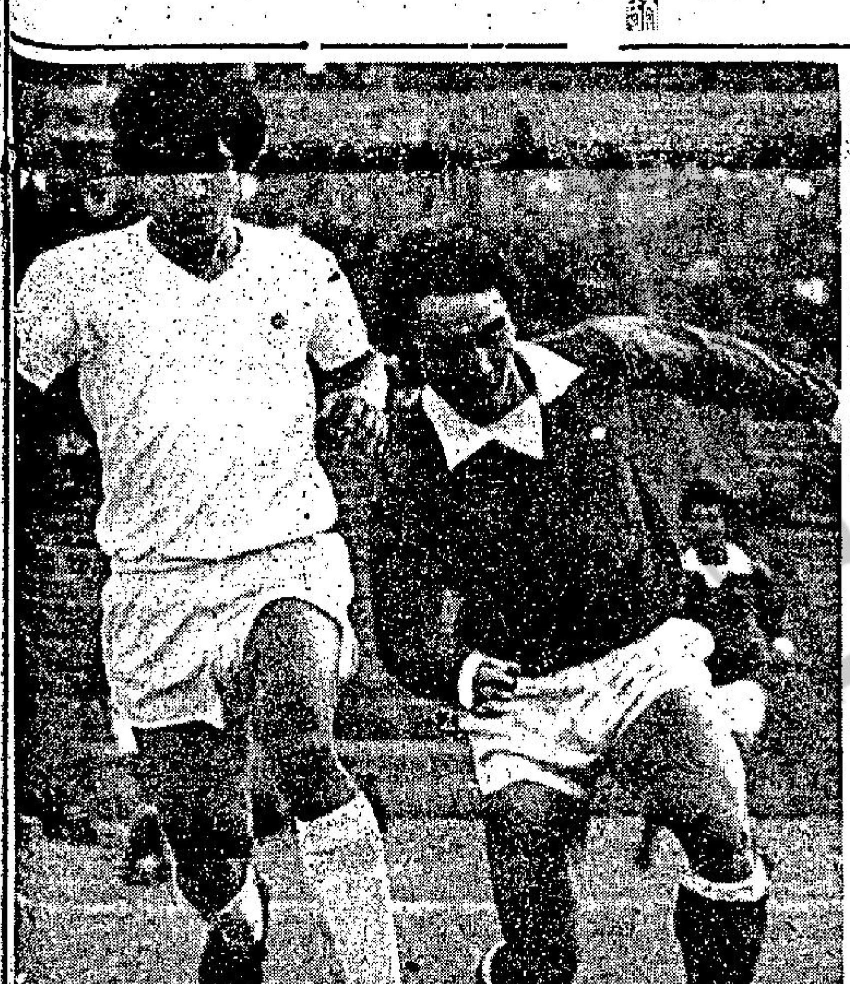

狀態極佳的球隊：精工、消防、流浪近期內均呈現良好狀態，流浪的鋒力更見强勁。鋒將郭家明（右）連場俱有極佳表現，顯然有巔峰狀態，無怪「傻佬」對他十分好感。

花絮

話傷到底係冇傷 所謂兵不厭詐也

前日「旺丁場」「三眼隊」四打「快活谷」，在呢兩支正本戲未上演之前，照例梗由兩支「細佬仔」打頭陣，雖然亦係實力相埒，但「三眼隊」呢班「預備組仔」，卒贏個二比一，成爲馬拉松比賽一枝挺秀，穩得錦標寶座，「三眼隊」一位重臣話，佢地班「大阿哥」雖然「四大皆空」，但擸番個後備隊冠軍，將來亦總算有D名堂，諺語話：橙擺唔到，執個桔都算自我安慰。

在正本戲未上演之前，我照例到佢地嘅更衣室打探吓軍情，睇到「快活谷」事前話一雙翼鋒賽前又話乜傷物傷，怎知依然上陣，我埋去問吓佢地嘅「高佬張」同埋「會長香」個兩條又話傷咗唔出，怎解又有事呢，「會長香」話，呢的係兵不厭詐，等對方冇路捉。

那邊廂的「三眼隊」「後備隊」已贏咗二比一，佢地嘅「數一」「吳飛」對大家話，各人走多步，希望機續釘埋佢，怎知呢班「大阿哥」，前日成隔夜油炸鬼「軟晒」，睇到「吳飛」擰擰頭。

「三眼隊」前日因爲佢地嘅最高統帥去咗「佛國」未返，所以佢地出席波總代表「救火棠」去押陣，而且還帶埋個太座來捧場，準備威番一陣，怎知有咁啱咁啱，的確輸個三對零，使「救火棠」變了成興而來，敗興而去。

「三眼隊」唔夠眼 何容興點解不興

前日呢場比賽，原是「三眼隊」同「快活谷」有得「揮」嘅，怎知佢地嘅門神「高佬興」好似夢遊波場，看台上一位前輩話，「高佬興」自放進「雪櫃」後，相信佢好咗「王昭君」，唔少嘢嘢，所以等日演俾大家睇吓，三球之失，應負全責，眞係壞到吾不欲觀。

散場之時，我遇見「抱你時」嘅教一「陳老運」，佢亦大嘆香港波日走下坡，就係球員冇鬥志，「高佬興」等如佢地嘅「細細個」，雖然有不俗之手法，但缺鬥志，豈有不敗之理呢。

大東方大前日打埗「車房班」于「烟仔盃」，準備進軍「大波地」與「修乎差那」一較高下，前日我遇到「高佬珊」同埋「班主和」帶領個班旗下嘅戰將去「旺丁場」觀戰，頗多人向「高佬珊」祝賀，話佢同「班主和」領導有方，但「高佬珊」很謙虛話，呢的係班球員嘅努力，亦靠球迷捧打氣嘅成果。

講到大東方大前日不只打埗「車房班」獲得晋級，而且獎金及射波費二千皮都攞埋，眞係名利雙收，「高佬珊」對我話，佢地D奬金，本來就係俾球員嘅，怎知班友仔話唔分，實行存起佢，留到球季結束，又要佢「高佬珊」同「班主和」帶佢地返祖國「台北」去遊覽，欣賞吓國內嘅名勝風景，東方今屆「班主」與球員，不但唔駛俾人識爲「大家訛」，而且還夠晒疏肝添，眞係羨煞不少友會球員啦。（凌廣）

聯賽精工今逢港會 如放盡打必然大勝

精工對港會甲組足球聯賽，今日下午五時，在花墟球場舉行，雙方預備組於下午三時一刻打頭陣。

精工與港會目前在聯賽的成績，大有距離，前者比賽十五場九勝三和三負得廿一分，失去九分，比位居首席的南華（十七戰十二勝三和兩負得廿七分失去七分）不過多失兩分，祇要在所餘的賽事中不再有失，奪標呼聲甚高。後者則戰績奇劣，十八戰兩勝一和十五負僅得五分，居聯賽積分表末尾次席，降班威脅至大。兩相比較，優劣分明，今仗直是强弱懸殊之爭，實力强勁的精工應操勝劵。

本屆球季精工與港會已兩次碰頭，兩次都是精工獲勝，聯賽第一循環淨勝三球，金禧盃初賽贏三比一，今天第三次遭遇戰，精工再勝港會一仗是意中事。

精工的人腳，是十四支甲組球隊中最鼎盛的一隊，鋒衛都有不少好手，尤其是一條鋒綫，胡國雄、戴歷、曼紐都是極有威脅的危險人物，因此攻勢至爲凌厲，等閒的守衛，實難攖其鋒。後防雖然較凌亂，但積奇與黎寶忠已恢復佳態，又有大馬門將林芳基加盟，所以，精工現在的守衛力不弱。

自從奪得金禧盃冠軍之後，精工勢更盛，連戰皆捷，在聯賽以二比一勝光華，銀牌賽淨勝愉園三球，總督盃賽以六比零大破警察，都有優異演出。

由於精工要逐鹿聯賽冠軍已不能再失分，今天出戰弱旅，相信不會大意從事。若然，他們不論個人技術與狀態，任何方面都遠優於港會，實不難大勝一仗。

港會在聯賽踏入次循環之後，曾以二比零勝電話，三比一挫警察，狀態似乎略見好轉，可是他們的實力仍屬有限，傳射失準，他們所以能擊敗電話及警察，主要原因仍是電話與警察走樣之故。

現在港會在聯賽尚有八場未完賽事，今天出戰精工之後，尚有七仗的對手是：消防、南華、流浪、加山、愉園、鐵行、元朗，這些對手，實力都比他們强，他們要搶分護級定然萬分困難。

目前港會僅得五分，而末尾第三席的鐵行及電話各得十三分，是即港會要在所餘的賽事中，取得十分以上才有護級希望，此乃沒有可能的事，故港會來屆降落乙組，已無法避免。

今天港會出戰精工，雖然存心搶分，但實力與精工相差太遠，定難得逞，能夠避免大敗，於願已足。（長風）

工商晚報

香港隊在亞青盃賽

（續昨）第九屆亞青盃賽于一九六七年在曼谷舉行，香港代表隊爲，領隊畢得利，秘書黎頌賢，教練朱永强，隊員朱柏和、羅灶石、蘇錦棠、畢偉康、鍾楚維、鄭國根、陳偉民、謝錦華、盧洪海。

香港初賽在A組作戰，同組有印尼、韓國、越南，結果三戰三負（二比四輸給印尼，淨負一球給越南，三比七受挫韓國），無緣出綫。

第十屆亞青盃賽一九六八年在漢城舉行，香港代表隊爲：領隊畢得利，副領隊黎頌賢，秘書杜阴，隊員黃鑾忠，甘迺泉，梁維光，江達祥，駱德興，宗啓明，石志偉。黎新祥，佐治，黎英彬，盧炳强，晏士和，郭家明，黎耀林，畢偉康，宋興華，曾劍球，盧洪海。

香港與韓國，日本，泰國同編在C組中比賽，戰績是三戰兩和一敗（零比零和日本，二比二和泰國，一比四敗于韓國）位列C組第三，又爭不到出綫權。

第十一屆亞青盃賽一九六九年舉行，香港代表隊爲：總領隊陳鑾川，領隊畢得利，副領隊黎頌賢，隊員羅灶石，黃錦泉，石志偉，梁維光，鄭國威，馬迎祥宗啓明，駱德輝，李國華，黎新祥，郭家明，黎耀林，宋興華，林劍雄，梁華偉，郭振華，鄧鴻昌，胡國雄。

初賽香港與中華民國，緬甸，越南同在D組中角逐，戰果是三戰一勝兩敗（四比三勝中華民國，零比五負緬甸，二比三敗于越南），位居D組末席，當然出綫無望。

第十二屆亞青盃于一九七零年在馬尼剌舉行，香港隊名單爲：領隊畢得利，副領隊黎頌賢，教練陳輝洪，隊員畢亞當，徐漢松，陳光榮，梁維光，石志偉，郭振華，黎新祥，林守焯，宗啓明，馬迎祥，孫振强，賴汝樞，陳大猷，楊少年，鄧鴻昌，梁華偉，畢惠根，陳志偉。

香港在初賽與韓國、婆羅乃、泰國同在A組，戰績甚佳，三戰三捷（二比一勝泰國，一比零挫韓國，六比一贏婆羅乃）成爲A組首席隊伍，不料出綫後與日本碰頭，賽成零比零平手，互射十二碼球時以四比五受挫，致被淘汰。

第十三屆亞青盃賽一九七一年在東京舉行，香港代表隊名單是：領隊兼教練畢得利，副領隊石也谷，秘書黎頌賢，隊長宗啓明，隊員朱國權、余啓華、鄭國威、張炳衡、梁活武、王展健、潘長旺、李國華、馬迎祥、麥佳、盧福興、積奇、劉榮業、余國傑、鄧鴻昌、劉家駿、楊少年。

初賽香港在C組角逐，同組有韓國、以色列、越南，戰績是零比二敗於以色列，零比一輸給越南，對韓國一役，賽成一比一時港隊離場，及後被賽會判決敗陣，於是港隊就成爲C組末席，爭不到出綫權。

第十四屆亞青盃于一九七二年在曼谷上演，香港代表隊爲：領隊宋孝慈，副領隊夏仙，教練曾培福，球員雷焯鴻、張耀東、梁活武、王展健、馮志明、李桂雄、梁能仁、司徒裕鴻、盧世强、馬木潮、曾志偉、劉榮業、劉家駿、黎寶球、李龍國、鮑少雄、陳世非、周海生。

香港在初賽與日本、婆羅乃、馬來西亞、星架坡同在B組作戰，曾以十二比零大破婆羅乃，二比二賽和日本，但以一比四負于馬來西亞，零比一受挫于星架坡，四戰一勝一和兩負，位列B組第四名，出綫無望。

第十五屆亞青盃賽（即去屆）一九七三年在伊朗德黑蘭舉行，香港代表隊名單是：領隊曾啓榮，副領隊李毓宏，教練何應芬，球証，大衞，球員張耀東，雷焯鴻，王展健，盧世强，李桂雄，梁活武，黎榮富，陳世非，陳家富，周海生，李國榮，梁能仁，馬木潮，魯潤財，馮志明，張家平，曾志偉，劉榮業。

這一屆香港被編在第三組比賽，同組有泰國、高棉，星架坡，但高棉臨時退出，第三組便僅得三隊。香港雖以二比零勝星加坡，但淨輸四球給泰國，因此，第三組便三隊同是兩戰一勝一負得兩分，香港則以得失球數較差名列第三，這一組就由泰國及星架坡獲得出綫權。（完）（長風）

銀牌足球形勢

隊	比分	隊	勝方
鐵行	0—3	南華	南華
光華	0—2	消防	消防
東昇	2—2	元朗	
加山		港會	
東方	0—3	流浪	流浪
精工	3—0	愉園	精工
警察	1—0	電話	警察

冠軍

甲組足球聯賽成績表（至三月八日止）

隊名	賽	勝	和	負	得球	失球	積分
南華	十七	十二	三	二	四十	十四	廿七
加山	十八	十一	三	四	卅二	十四	廿五
流浪	十七	十	三	四	卅四	十一	廿三
東昇	十九	八	七	四	卅一	廿三	廿三
精工	十五	九	三	三	卅八	廿四	廿一
消防	十八	八	五	五	廿七	二十	廿一
東方	十九	八	五	六	廿五	廿二	廿一
愉園	十七	八	四	五	四二	十八	二十
光華	十八	九	二	七	廿七	二十	二十
元朗	十九	七	三	九	廿四	廿四	十七
鐵行	十九	四	五	十	十七	廿六	十三
電話	十九	四	五	十	十三	卅三	十三
港會	十八	二	[illegible]	十五	十三	六十	五
警察	十九	一	一	十七	八	六十一	三

萃華英文書院 校運圓滿結束

九龍萃華英文書院前日在九龍界限街旺角大球場，舉行本年度全校田徑運動大會，是日上午九時，由校監杜淑婉主持大會升旗開幕儀式後，競賽隨即開始，比賽項目中，以正分校教師隊之接力競賽，最爲突出，下午四時，全部競賽完成，由保良局永遠總理林文傑致訓詞，語多勗勉，最後林夫人頒發獎品，降旗禮後，大會即圓滿閉幕。總成績錄於后：

全場總冠軍分校藍社，亞軍分校黃社，季軍正校橙社。

個人男子全場冠軍正校下午中三甲黎振强，亞軍正校下午中三乙彭耀鴻，季軍分校下午中五丙何國權。

個人女子全場冠軍分校上午中一丁呂玉華，亞軍分校上午中一丁張佩萍。

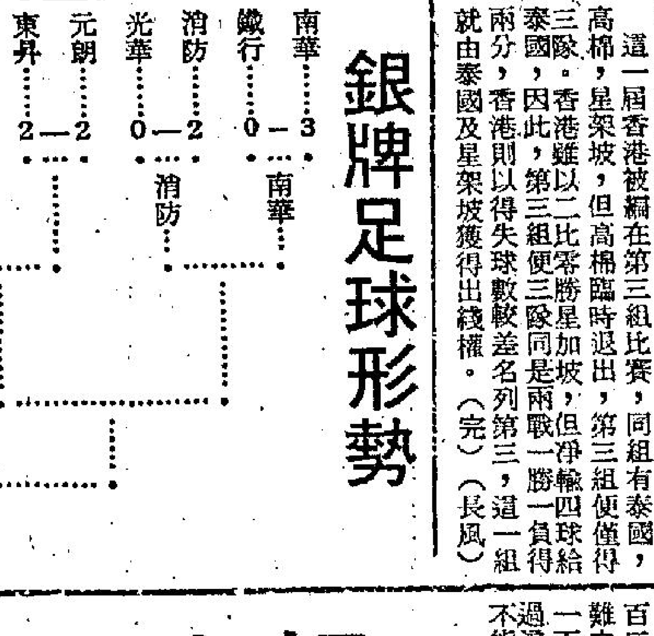

萃華校運會已圓滿結束，圖爲林文傑總理致訓詞。

羣益會七人足球 定下月六日開賽

由香港小童羣益會，九龍仔公園康樂輔導足球組主辦之第二屆九龍仔公園康樂輔導杯賽，現定於下月六日在九龍亞皆老街足球場舉行，爲時兩個月，逢星期六、星期日下午二時至五時比賽，至六月二日爲止。本屆之杯賽採單循環式七人賽，只限十隊報名參加，凡年齡由十二歲至十六歲之男青少年皆可自由組隊報名，額滿即止。

保齡圈

提高保齡成績之道

任何體育運動，如想成績提高，在訓練上必須得其法，假如盲目練習，不但會出現危害身心的反效果，在成績上當到達某一階段便會却步不前了。

保齡球運動亦如是，訓練不得其法成績便停滯不前。許多時在保齡茶座中聽到有唉聲歎氣的說：「以前我以爲打保齡球非常容易，一撞落去木瓶便會全部倒下了，但現在才發覺要打高分，却是極不容易的事情」。這類說話，多是來自初學者之口。另外又時常聽到「眞不知是甚麼原因，打來打去都沒有進步，總是祇有一百八十多分」，這一類的說話，大多出自打了相當時日的球員，甚或是經已成名的好手。

保齡球一局最高的積分是三百分，而能打到滿分的人是少之又少，平均分（指一季或一年的比賽平均成績）達到三百分更是聞所未聞之事，一般球員的平均分大都在一百七十至一百九十分之間，外國職業保齡球手的平均分，一般是兩百到兩百二十左右。由一百五十分進到一百八十分是不難之事，由一百八十進到一百九十分較難一些，一百九十分是一個關，兩百分是另一個關，要通過這些關口，非得下一番苦功不可，否則成績便不能提高。

所謂下苦功並不局限於經常練習或時常比賽，縱使天天練習，每天練十多局，甚或從星期一比賽到星期六（香港的保齡球聯賽大都是安排在週一至週五的晚上進行），對提高水準都是於事無補的。

日前在南華會保齡球場與韋基澤兄談到這個問題時，他肯定的認爲，香港球員如不改進練習方法，縱使日打夜打，再過三年亦無法在國際性的大賽中稱雄。他這番說話亦頗有見地，有錢與有時間死打死練，亦只能達到某一階段而已，或者只能在本地稱王稱霸，一出外比賽便會死火了。許多人歸咎出外比賽打不好的原因，是因舟車勞頓或場地不適應，但這只不過是替自己失敗辯護，或替自己技不如人作掩飾而已，因爲一般的國際性大賽例如四年一次的「世界盃保齡錦標賽」，兩年一次的「亞洲保齡錦標賽」，一年一次的「亞洲保齡大賽」，「遠東區保齡大賽」等等，都有十數國至數十國的冠軍代表或球隊參加，除了主辦國家的球員是佔得多少地利之外，其他各國的球手還不是一樣與我們的選手舟車勞頓及場地不適應嗎，爲甚麼別國選手不死火，而偏偏自己死火呢，這是說不過去的，這也是不虛心求進步的表現。

澤哥說得好：「球道是死的，球員是生的，祇要本身有技術，任何球道都可以很快適應過來」，事實上，美國職業保齡球手打「單偏」的練習方法，是最實用，最科學，而又最易提高與鞏固成績的方法，香港名將之中，例如當紅的司徒敬全、與耀强，已收山轉打高爾夫球的馮國忠，與已担任南華保齡球場經理的姚文淼等等，那一個不是從打「單偏」的方法提高成績的。

所謂「單偏」就是一支木瓶，它可以提高打球時保齡球落點準確性，下午有空的話，不妨到南華保齡球場參觀一下，在左手面第一與第二條球道的前端，就不像其他球道擺放十個木瓶的，其中一條只在一號瓶的位置掛着一個白色的膠瓶（只是一塊用布做成瓶狀）另外一條則在第七、第八、第九與第十號的位置，掛着四個平排的白色膠瓶，這就是南華會保齡訓練班所採用的，球員可以專門練習打某一號的膠瓶，特別是打一號瓶的練習，對提高成績帮助極大，落點準了，打「全中」的機會便高，稍爲偏差一點，亦很容易打回「補中」。平時練習打「單偏」準確了，出外比賽自必信心加倍，不致有怯場的現象。這個方法是早年韋基澤赴美國保齡總會訪問時，學回來而加以改良的，圈內有識之士咸認爲是提高保齡成績的良好方法，目前南華會挑選了一班年青人從事這項訓練，當然是免費的，其中一位來自台灣，身型頗佳而又肯學肯練的球員，名叫林傳薇，已具大將台型，一兩年內登上香港女子保齡球壇后座相信是沒有問題的，除非她自暴自棄或離開香港則作別論。（士心）

金市上週走勢異常反覆

差幅達八十五元半

上週倫敦金價最高是一六六美元（週二及週五），最低一五九美元（週三），差幅七美元。港市九九金最高九九七點五（週五），最低九一二（週三），差幅八五點五港元，全週走勢反覆不定，週五港金市曾一度回升上一千大關。

週一倫敦金價無報，前市尾盤價為九七二港元，是日港金市開九七〇，收九八八點七，最高九九七，最低九七〇，波幅廿七港元，息價訂去息二元九角二仙，上牌無現貨交收。此間英國大選局勢動盪，外電報導謂，希斯爭取自由黨的支持，使之能繼續當政一事業已失敗，其提早辭職已屬無可避免，因而人心在政府局勢不穩的情況下轉好，金價遂報漲。

週二倫敦金價一六六美元，合港市九九金約一〇〇一點五港元，是日港市九九金開九八五，收九七四，最高九八七，最低九七〇點二元，整日波幅十六點八元，息價訂去息二元九角六仙，英鎊週一在外滙市場上報跌。根據外電報導；美國副總統福特於週一預料阿刺伯對美國的石油禁運，將在一個月內結束，另一方面，外傳石油有減價可能，美元企穩，港市人心轉弱，金價收市時比週一低跌十四元左右。

週三倫敦金價報一五九，比前市低跌七美元，由於外國行情報跌，港市九九金開九三七，收九一二，差價廿八元，最高開市價，最低九〇九，息價訂去息二元九角一仙，由於英政府局勢有穩定的可能，英鎊轉硬，經濟漸露曙光，買家乘勢拋售，使是日金市暴跌。

週四倫敦金價報一六〇美元，據預料倫敦今年對外貿易赤字必大，勢必繼續結物價，工黨政府恐難與西歐共市國家能長久合作，通貨膨脹不易收縮，是日九九金開九六三，收九五九點五，最高九六七，低九四七，差價二十港元，息價訂去息二元七角六仙。

週五倫敦金報一六六，英國現時政府對金融政策有加速通貨膨脹嫌疑，促使倫敦金價漲有下列原因：㈠為應付國際收支逆差，英國需向外借巨欵；㈡英國煤礦工人獲得加薪，可能導致各業要求增薪，此間倫敦英鎊，股市齊跌；㈢美經濟專家談石油解禁，即使實現，美經濟亦難樂觀，今年經濟增長率將是百分之一，失業者約增一百萬，是日港金市開九九五，收九九七點五，最高一〇〇九點七，最低九九二，差價十七點七元，去息二元八角四仙。

週六倫敦金報一六五美元，由於歐洲金價反覆不定，港金市稍見轉弱，開九七五，收九六五點二，最高九七五，最低九六〇點五，去息三元一角。

未來展望：下週倫敦金價可能回挺，中東石油問題，星星之火，可以燎原，新大西洋憲章迄今七個月仍未見施行，未來金價仍將是反覆向好。

日期	開市價	收市價	最高	最低	差價	息價	倫敦金市（收市）
週一	九七〇·〇	九八八·七	九九七·〇	九七〇·〇	二七·〇	二元九角二仙（去）	一六六·〇〇
週二	九八五·〇	九七四·〇	九八七·〇	九七〇·二	一六·八	二元九角六仙（去）	一五九·〇〇
週三	九三七·〇	九一二·〇	九三七·〇	九〇九·〇	二八·〇	二元九角一仙（去）	一六〇·〇〇
週四	九六三·〇	九五九·五	九六七·〇	九四七·〇	二〇·〇	二元七角六仙（去）	一六六·〇〇
週五	九九五·〇	九九七·五	一〇〇九·七	九九二·〇	一七·七	二元八角四仙（去）	一六五·〇〇
週六	九七五·〇	九六五·二	九七五·〇	九六〇·五	一四·五	三元一角（去）	停市

水坭供應繼續充裕 建築需求却見減少

【本報訊】最近水坭供應繼續充裕，但建築需求却反減小，水坭供求緊勢亦會因此而轉鬆弛，坭價似難站穩。

水坭商消息：最近本港水坭供求已無緊勢出現，因為坭價已相當高，使非律賓，泰國貨持續供應，同時，大陸坭供應亦增加，所以各地供應回增之下，建築用坭反告減少，這情勢對目前水坭價將有影響。

建築材料商表示：目前較多建築工程對建材補吸均放緩，由於近期建材價與早期承建價有很大距離，舊建築工程定價多告虧損，在情此形下，影響建築工程進行拖慢，對水坭需求亦相應減縮。目前本港每月所消耗的水坭已普減少，水坭商估計就本港建築施工情況來看，每月所消耗的水坭祗得七萬噸至七萬五千噸而已，比不常需求減少兩成多。在一般對水坭近市看淡之下，現時在港起卸的非律賓坭，送交市區工地價每噸為三百廿元至三百廿五元，泰國坭送交市區工地價每噸三百一十元至三百一十五元。大陸坭送交市區工地每噸為三百三十元零六角。

米市昨雖無開盤 供應情況呈和緩

第二季入口額大部份已訂購

【本報訊】昨日米市雖未有開盤，但供需情況續呈和緩，由於大機構可以直接向入口商買米，可以減少中間控制。據米行人士指稱：現時大部分入口米商沽放的食米，都是去年第四季入口的，因為成本較低，營業利潤豐厚，以美國米而言，每担成本不會超過一百六十元，現在售出每担有二十元利潤。況且米價高昂，中下級食米亦轉暢銷，存倉的舊米、米碌、米碎可以順利推出。

最近很多入口米商已經預先訂購第二季入口的食米，估計訂購量約達百分之八十左右。今年第一季入口米額減少，由基本入口額的九萬噸減為七萬二千噸，第二季入口米額相信增加，因為輸入大量食米以充裕民食，米價亦有安定效果。

股市經濟版

閒話股市

凌雲

股市好景有如曇花 走勢欲昇又見無力

英鎊不穩英股急挫影响人心

【本報特稿】這一週，在英大選告一段落時，週初曾頗呈活躍，升幅亦不弱，但其後由於英鎊不穩，而倫敦股市又大跌價，影響所及，本港股市亦隨之而回跌，本來香港經濟有本身的條件，但人心虛弱，故一週來好景僅曇花一現而已，鑒週成交總值為二億六千九百餘萬元，恒生香港以三八五·〇四，比前週上升二·六一，遠東指數以一八八二·六〇收市，比前週上昇八九·三三。茲將一週走勢檢討如下：

週一由於英國大選問題刺激，英鎊下跌，而倫敦股票亦急降，港市人心受此影響，股市賣盤壓力驟强，因此，行市亦告急降，買意甚懶，成交總值僅得三千三百七十五萬元，恒生香港指數再見新低點，報三六四·九三，跌一七·五〇，遠東指數報一七〇二·一七，跌九一·一〇，金指數報三二·五四，跌一·三三，銀指數報三一·五四，跌一·三六，金銀綜合指數報三一·七六，跌一·三一。

是日走勢全面低垂，各類股份在大盤賣盤連續進襲下，致市道非常歡弱，致大市走勢直綫下降，部份時間做價雖稍見站穩，但未幾賣風又起，行情被迫再挫落低水平。

滙豐本港及倫敦皆撤落至二〇·二〇元，前者跌一元，後者跌〇·八〇元。工商類股份賣盤衆多，跌幅最大，計怡和跌一·六〇元，和記跌〇·三五元，會德豐跌〇·三七五元，各收二三·六〇元，四·九〇元，四·〇二五元，太古洋行亦後退〇·四〇元，收五·八〇元，地產股跌勢亦見不輕，置地、大昌、新世界分別受挫〇·四五元，〇·一〇元及〇·一三元，以七元，二·八元及一·七四元收盤，大生則收一·五五元。九龍倉再降一·二〇元，收一三·六〇元，公用事業，九燈跌〇·三〇元，收一六·七〇元，九巴跌〇·四〇元，收四·六五元，港燈跌〇·二二五元，收三·七七五元。

週二股市人心轉好，賣盤壓力消除，行情普遍回升，但交投仍弱，成交總值為三千七百八十一萬元，恒生香港指數報三七六·七五，升一一·八二，遠東指數報一七七五·七三，升七三·五六，金指數報三三·二六，升〇·七二，銀指數報三二·〇六，升〇·五二，金銀綜合指數報三二·三九，升〇·六三。

是日走勢，全面回升，開盤時表現靜中帶穩，稍後在買家重新落場下，市況開始陸續上揚，午後旺勢持續，買意更為踴躍，做價再度扳起，收市時走勢依然出色，一般價位大幅扯上。

滙豐股率先報好，滙豐與其倫敦登記分別躍上二一元及二〇·八〇元，各升〇·八〇元及〇·六〇元，工業股紛呈秀麗，升勢強勁，其中怡和升一元，收二四·六〇元，和記升〇·三五元，收五·二五元，會德豐升〇·一七五元，收四·二〇元及太古洋行升〇·四〇元，收六·二〇元。地產類表現亦佳，如置地漲〇·四〇元，新世界漲〇·〇五元，大生升〇·〇五元，大昌漲〇·〇六元等，分別以七·四〇元，一·八三元，一·六〇元及一·七〇元收市，公用股做價亦比前為優，計九燈升〇·五〇元，收一七·二〇元，九巴升〇·一五元，收五·一〇元，港燈升〇·二五元，收四·〇二五元，其他主要上升者包括，金門漲一元，大酒店漲〇·七〇元，及怡和証券漲〇·五五元。

週三英大選已告一段落，倫敦股市回升，而石油可望減價消息又傳出，股市買意驟轉旺盛，昨市成交總值增至九千零五十六萬元之多，行情全面上升，恒生香港指數報四〇一·五三，升二四·七八，遠東指數報一九〇九·五一，升一叁三·七八，金指數報三五·一四，升一·八八，銀指數報三叁·九〇，升一·八四，金銀綜合指數報三四·二〇，升一·八一。

是日走勢連續回揚，上升幅度比前更大。大市交投非常活躍，賣盤開市時買家隨即接踵而來，走勢迅速紛紛向上，其後獲利回吐情形雖間有出現，但迅即消逝，午後市勢更盛，各類股份做價如虹，收市時大多攀上高價位收市。

滙豐兩登記同上漲一·四〇元，本港以二弍·四〇元，倫敦以二弍·二〇元收市，工商企業漲幅繼續銳利，如怡和買升一·七〇元，收二六·三〇元，和記漲〇·五五元，收五·八〇元，會德豐躍升〇·三〇元，收四·五〇元及太古洋行報起〇·七〇元，收六·九〇元，置地表現亦屬優異，昂升至八·一〇元收市，上漲〇·七〇元，大生、新世界、大昌分別扳高〇·〇八元、〇·一九五元及〇·一六元，各收一·六八元、二·〇二五元、一·五〇元，金門、大酒店、怡和證券等亦再有長足進展，收市價分為一五·一〇元、一〇·六〇元及六·六五元，九倉再報升一·五〇元，收一六元，公用股行情亦佳，計九巴升〇·五〇元，收五·六〇元，九燈升〇·四〇，收一元，及港燈升〇·二七五，收四·三〇元。

週四前市升幅較大，又引起短綫多頭獲利回吐，市價又普呈回順，但大勢尚穩，成交總值為六千六百八十四萬元，恒生香港指數報三九七·三一，跌四·二二，遠東指數報一八九〇·五〇，跌一九·〇一，金指數報三四·九三，跌〇·二一，銀指數報三四·一八，升〇·二八，金銀綜合指數報三四·一二，跌〇·〇八。

是日走勢大漲小回，一般做價仍穩，下降幅度僅屬輕微，走勢先揚後順。

滙豐兩登記表現各異，本港上升〇·二〇元，收二二·六〇元，倫敦報退〇·四〇元，收二一·八〇元，工業股大多回落，計怡和跌〇·七〇元，收二五·九〇元，和記跌〇·一五元，收五·六五元，會德豐及太古洋行同跌〇·二〇元，各收四·三〇元及六·七〇元，九巴仍然出色，再晉升〇·一五元，收五·八〇元，其同類者則大多受挫，置地、大昌、新世界分別移回至七·九〇元，一·九七元及一·四六元。大生市堅硬。收一·七〇元，升〇·〇二元，交投相當活躍。九倉回順〇·四〇元，收一六·六〇元，金門及怡和證券做價則較前為低。

週五英國大選告一段落後，曾刺激本港股市上揚，但好景不常，英鎊又突轉下降，而倫敦股票亦轉淡，市場敏感人士，慮到對本港經濟亦有不良影響，於是，賣盤壓力又復加强，市價又告全面下跌，交投總值亦縮為四千零七十一萬元，恒生香港指數報三八五·〇四，跌壹式·二七，遠東指數報一八八二·六〇，跌六七·九〇，金指數報三四·壹三，跌〇·八〇，銀指數報三三·四八，跌〇·七〇，金銀綜合指數報三三·三七，跌〇·七五。

是日走勢近期獨有晉升者俱為獲利回吐壓力抵消，早盤大市普見歇順，午後市況稍穩，買家稍見增多，大部份股份轉微回挺，收市時價位則仍較前為低。

滙豐及其英京登記分別下跌〇·九〇元及〇·四〇元，以式一·七〇元及式一·四〇元收盤。置地、太古洋行各後退〇·五〇元，前者收市，後者收六·四〇元，三行亦全部移落，怡和降低〇·七〇元，收二四·九〇元，和記與會德豐同跌〇·二元，各收五·四五元，四·一元，九倉再報低〇·五〇元，收一五元，新世界、大昌分別軟落至一·九二及一·四二元收市，小數股逆流而上，菲立斯升〇·〇一元，收〇·三一五元及南太平洋報升〇·〇二元，收一·四二元。

	K Index 金指數	N Index 銀指數	Kam Ngan Index 金銀綜合指數
星期一 (Mon.)	32.54	31.54	31.76
星期二 (Tue.)	33.26	32.06	32.39
星期三 (Wed.)	35.14	33.90	34.20
星期四 (Thur.)	34.93	34.18	34.12
星期五 (Fri.)	34.13	33.48	33.37

國際行情反覆 糖商心理軟弱

【本報訊】國際行情互有升降，本港食糖市情仍無起色，由於貨主心理欠穩關係，碼頭轉手貨成價續低。

糖商表示：目前國際糖價跌至如此價位之後，已開始出現反覆回升，但情勢依然混亂，對本港糖市而言，無多大支持力，由於一般心理相當孱弱，且近來貨源較多，因此，部分急於求脫者，仍以新低價拆放，這除了仍受外匯行市影響之外，本港消費力弱，對貨主持盤有影響。

日本幼砂，下週開始收貨，在求脫心理頗濃之下，昨轉手貨以每担一百五十八元碼頭交收，成二百包，糖商指出，目前所成出之幼砂價格與新春紅盤時相同，但在此段期間內，糖價相當波動，由最高價與現價相比，已回跌達百分之卅。

北越中粗砂，下週有一批充場，每噸以二千四百五十元碼頭成五噸，部份搭二千五百元。

大陸中粗，轉手以每噸二千五百八十元碼頭成十噸。

倫敦原糖現貨每噸二〇八鎊，跌十二鎊，五月分二一三鎊點四五，升九鎊點六五，紐約現貨每磅二一點五〇美仙，升一點美仙，五月份仍為一九點九五美仙。

美聯邦能源署長賽蒙稱 石油減產強抬價格 對產油國絕無好處

由於產油國家近期行動將使今年發展中國家收支賬目出現逾二百億美元之赤字

美國聯邦能源署長賽蒙一月中旬在華盛頓國際能源會議發表演說時說：如果建立各國合作的國際基礎，美國就可以解決今日在能源方面面臨的種種問題，並能建立世界性經濟發展的永久基礎。美國必須致力於避免進行對大家的目標都沒有好處的雙邊交易。事實上，美國必須謀求為雙邊主義重下定義，使雙邊安排只在國際合作的範圍內產生。

在一九七三年九月間，自由世界石油生產平均為每天四千七百八十萬桶（每桶有一百五十九公升）。中東戰爭爆發後的幾個月中產量因波斯灣沿岸少數石油生產國蓄意減產而減少。產量於去年十一月到達低點。據估計，當時自由世界石油產量每天僅四千三百二十萬桶。一九七四年一月，產量增至每天四千六百二十萬桶，較中東戰爭爆發前所估計的一月份產量少百分之八左右。一九七三年九月，阿刺伯輕原油在新的短期交易中的船邊交貨市價為每桶二·一二美元。在去年十一月，若干原油售價相當於十五美元。在今年一月底，現貨市價顯然減至每桶十至十一美元。

單是發展中國家在一九七四年的石油費用就將增加九十億美元，這是按每桶八·五〇美元的價格計算，如按每桶四·五〇美元的價格計算，則增加近五十億美元。由於石油費用的如上述改變，發展中國家的一九七四年收支赤字估計將為二百二十億美元，這是按每桶八·五〇美元的價格計算，如按每桶四·五〇美元計算，則為一百八十億美元。

各發展中國家受石油價格上升影響的程度不同。若干受打擊最大的國家如印度、孟加拉及乾旱的西非地區，不但面臨進口賬目大增，且其低落的入息及低落的生產與出口增長率，將使它們難以資助接近一九七三年入口額的同樣水平。其他國家——如巴西、韓國、台灣及土耳其——雖然面臨進口賬目大增，但在短期內將因蘊量較高而較有能力應付石油費用增加。

由於消費及生產方式重新調整，以符合能源費用的水平，失業人數可能特別增加時，而生產減少。受打擊特別大的將是諸如汽車、塑膠、肥料及划船與露營設備等產品，這些因素，合在一起可使實際經濟增長率在一九七四年減低百分之一至百分之一點五——如果石油市價為每桶八·五〇美元的話。在許多國家，可能將有百分之二至百分之三的額外價格上升壓力。如果售價為每桶四·五〇美元，那麼這些影響就會小得多。

因此，一般而言，有關油價較高在一九七四年對經濟影響的預測，顯示石油消費國將是增長率較低，通貨膨脹率較高，失業率較高，實際入息較低，尤其值得注意的是貿易出超額將沒有先前所預料的那樣高。

對石油出口國組織的生產國而言，八·五〇美元的價格將使其收支賬目有五百五十億美元的盈餘，即使假定它們的入口額增加。四·五〇美元的價格，仍可使它們的盈餘越過二百億美元的水平。

先進國家所受影響則較為均勻，大部份國家的石油費用增加額，料將佔總入口額百分之十至百分之二十。日本所受打擊將特別大，預料其石油消費增加額將接近一九七三年入口總額的三分之一。另一方面，加拿大由於石油出口約略等於入口額，其收支幾乎不受石油價格波動影響。

一九七三年十一月，尼克遜推行了自給自足計劃，其目的在確保美國內能源生產必可擴增，好讓美國不再因關係重大的能源供應突然減少而遭到經濟衰退或有此種衰退之虞。

美國强調擁有已知的煤藏達一兆五千億噸，估計其中四千二百五十億噸目前在經濟上已可利用，估計美國油頁巖資源中有石油一兆八千億桶；單是現在已知道可以開發的蘊藏，就能滿足美國石油需求達一百年以上。核子動力發展了三十年後，目前只提供能源需求的百分之一。到了一九八五年，核子動力可望易地提供百分之十。

根據賽蒙指出，美國的基本策略將是：㈠增加美國內的煤氣及石油供應，包括外大陸架的開發，美國在阿拉斯加的資源，以及美國國內的龐大煤氣藏量。㈡以擴大使用其他能源（主要是煤及核子動力）補充石油及煤氣的開發。現有技術的應用將包括諸如從現有油田取得第二次及第三次鍊取技術，以及已大大擴充的新油源及煤氣蘊藏（尤其是在外大陸架）的開發。從測量圖看，阿拉斯加北坡的油藏可能多達八百億桶。因此，美國最後可每天從阿拉斯加取得五百萬至六百萬桶的油蛋。除了阿拉斯加北坡的龐大油藏外，該區并至少有煤氣蘊藏二十六兆立方呎——足夠一千萬所住宅取暖廿年之用。

有人曾估計，到了一九八五年，美國可以每天透過直接的代用能源節省六百萬桶之多——通過燃油發電改用其它燃料的直接代用，每天節省二百萬桶，住宅商業樓宇取暖每天節省一百萬桶（主要是透過暖氣機），工業製造每天節省三百萬桶。

據估計美國每天可以從煤中製造人造燃料代替石油三百萬桶。

去年六月，尼克遜曾宣佈一項在今後五年使用一百億美元的聯邦計劃，他并强調必要時將使用不論數目多少的金錢。尼克遜上月前宣佈，在一九七五財政年度——聯邦供直接的能源研究及開發五年計劃的第一年——能源資源及開發的總額，將增加十八億美元，較一年前幾增加一倍。

例如，增殖反應器技術在法國及英國似較進步，因為它們正在興建以雛型殖反應器為動力的發電站。德國、意大利及日本，亦已推行雄心勃勃的反應器發展計劃。交換資料對大家都有好處。

此外，賽蒙强調應共同致力於鼓勵開發尚未大事開發但數量龐大的碳氫化合物源泉：美國的油頁岩及加拿大與委內瑞拉的瀝青沙。單是這三個源泉，就有龐大的潛力供製造可用的石油。如全力應用技術資源，可以自一九八〇年起從這三個尚未大事開發的源泉生產新的能源。煤炭轉化的更新更佳方法，目前已在許多國家，尤其西德、英國及法國採用。各國都可以受這種技術之益。

石油出產國不會因在歐洲及日本造成失業和通貨膨脹并破壞整個世界經濟的價格水平而得到好處。世界經濟保持健全增長是石油出產國的最佳利益。

就短期而言，價格較目前所收者為低對生產國及消費國經濟都有好處，尤其是如果消費國對供應穩定有信心。

生產國可能將在稍後時間因市場對現有高價的強烈反應造成的價格下降而受損。

重新簽發銀行牌照 港工商業會否得利

近期的黃金熱潮，使股市被冷却於無形，投資者已經忘記股市暴起暴瀉的教訓。當然，這些投資者並不再是一般小戶，而一般大戶，他們都具有相當投資知識。

上週一，股市又出現例淡的局面，恒生指數狂瀉十七點子，成為本港股市近三年來最低點，全日成交僅三十萬元，而黃金價格亦稍為回落，日前本港金價曾一度高漲至一千零二十港元一兩，相等於一百七十美元一安士，破本港自戰後黃金最高價紀錄，僅僅數天，便相繼創下兩項新紀錄，實使人意料之外。

股市一直以來都是受「消息」的好壞而變動，日前，政司的財政年度預算公佈，一般反應都良好，其中受影響最大當首推小巴商人及汽車行業，但此一行業自石油危機出現之後，已經潛伏隱憂，故此，是次的影響並不突然。

本港有意成為世界金融中心之一，而政府亦從中協助，這可以由財政預算報告中窺見，港府已考慮重行簽發銀行牌照，使外資及海外銀行有機會在此設立分行金融機構，過去外資或海外銀行只能透過收購本港銀行，而得以在港從事銀行業務，是次的放寬，將會進一步提早實現本港成為世界金融中心之目的。但是，本港一旦成為世界金融中心之後，對本港工商業及市民會否有真實的利益呢？一般估計，真實的利益將不大，因為這些投資可能不會直接是與工業生產，若此對本港就業問題不會提供較大的補助，對於將本港在金融世界的地位提高。相信是可以得到的。

至於港府重行放寬簽發銀行牌照，是否能夠吸引海外資本及銀行在本港設立分行，其對本港工商業的幫助將是如何？由於本港之通貨膨脹及生產成本，較之東南亞國家高出多倍，本港唯一可取之處是自由外滙制度，對投資者而言是具有相當吸引力，但以目前各國普遍遭受通貨膨脹的襲擊，呈現出經濟衰退的景象，海外財團或銀行會否輕易在港投資呢？況本港一旦成為世界金融中心，海外財團或銀行將會集中於金融買賣方面，從事生產投資，相信是會被忽畧。因此，到頭來，本港工業方面的受益將不大，而工業是本港之經濟支柱，現時已經呈現衰退危機，失業問題已愈來愈嚴重，解決此危機是當前急務。

在財政預算中，提高生產器材折舊率，目的是希望工廠採用新生產器材，提高生產質量，這措施是相當值得讚許。然而，在目前工業原料缺乏及奇昂的時候，生產成本高漲，市場減縮，利潤不定，一般工業人士會否輕易採用新生產器材或進行更巨大的投資，這確是一個疑問？

一九七二年下半年，股市出現熱潮，使印花稅的收入暴增，是政府意料不到。故此，增加印花稅，希望印花稅收入增加，然而自七三年三月底（即港府財政年度開始），股市狂跌，交投疏落，結果，印花稅的收入，未能達到預期數字，這也是政府未能料到的。

當然，小巴牌費加至每年六千元，是最令人矚目，財政司謂其影響將不致轉移至市民身上，相信這種猜測，隨便一個市民也會否定它的。

股市目前的狂跌，實在原因未明，若解釋之，相信是與英國民主黨希斯政府競選失敗有關，但是英政府由誰執政對本港都起不了大影響，與本港股市實在牽不上甚麼大關係，所以本港之股市發展實不能以一種常理測之。在任何角度看，本港股市一般股份價格實是過於低落，相信這與本港通貨膨脹有關，銀行銀根緊，估計短期也難望好轉，但去年下半年以後，預料股市將會轉好，屆時中東問題勢必有轉機，產油國會可能解除禁運，油價下降，經濟回復正常，投資轉趨活躍，沽計今年下半年，恒生指數會回昇至六百點左右。

·詹·

台灣佳釀

馳名：金門高粱 荔枝酒 龍眼酒 烏梅酒 葡萄酒 五加皮 玫瑰露 陳年紅酒 紹興酒 參茸酒 虎骨酒 烏鷄酒 正式米酒 啤酒

味醇酒香 送禮自用
滴滴佳釀 最為適宜

台灣民生物產有限公司：總公司尖沙咀彌敦道壹百號（東英大廈）
北角分店：英皇道三五至三四號
旺角分店：旺角荔枝角道廿二號（東興大廈）
灣仔分店：莊士敦道廿號（東生大廈）

香港商科語言書院 立案
安德烈博士主理 被稱為規模最大及師資最好學府
九龍旺角彌敦道603—609號新興大廈三樓　電話：K-858440
九龍旺角彌敦道593—601號廖創興銀行大廈五樓　電話：K-859364
九龍旺角彌敦道687—689號三樓（美美百貨公司右鄰）　電話：K-945747
人人可讀
英婦會話·德文·法文·日文·國語·西班牙文·簿記·會計·速記
以上各科均由各該國名教授授課·修畢各科頒發畢業証書外·另備考L.C.C及PITMAN-AIA-GCE-BSC文憑試
打字全科—全部新機，學到畢業　TOEFL班　劍橋大學英文文憑班　電腦打孔驗孔訓練班
英語拼音—一月速成鍾氏及國際音標。　英文文法及寫作、國文、葡文、拉丁文　出入口文員班
珠算全科—學費廿元包教識，一月速成　倫敦大學教育普通文憑英文科班　廣告畫裝飾班
香港稅例　成本會計　商業信札　數理化班　英文速記　裁剪全科
各業會計　模型雕塑班　圖畫班　航空地勤　訓練班　美容儀態班
保證成功

出讓
洋樓廉讓
荃灣市街單邊四樓三房廳柚木地板合家庭住宅 電12—400870 黃工業大廈洽

特快 美加歐洲 簽證
本公司專代辦赴星馬泰日台越南澳洲美加旅遊簽證世界各地平價機票申請護照指導一切手續
去年經辦理成行者凡數千人12年經驗歡迎查詢
及委託萬豐旅運有限公司 中環德輔道中173號先施大廈1211—1212室 H445027—9（內線15）

特價機票
美加曼谷台北日本
世界各地特價機票
中環德輔道中173號先施大廈1211室 萬豐旅運有限公司 H445027-9 內線15

卦命吳文紀哲學專家 欲知未來前程否泰姻緣事業疑難等事立斷分明 灣仔莊士敦道116號二樓 貝夫人對面 H729676

中聯搬運公司 專門搬屋
香港 H-627922 628973
九龍 K-333560 333532

祖傳 中醫 岑子明
古方奇醫 一服見效
鼻 喉
塞涕血奂
一切喉症 保証速愈
（每服診藥三元）
九龍醫館：旺角彌敦道六七九號二樓（旺角恒生銀行右鄰）▲近亞皆老街口▼
診症時間：上午九時至下午一時止
香港醫館：灣仔軒尼詩道三六一號三樓（新天樂里口斜對面）
診症時間：下午二時至晚上九時止
（留意港九診症時間）

醫藥

招生
遊艇班 大船偏長
紅磡大環路聖匠職校 開課電K642730 電詢報名

招租
吉樓招租
寫字樓或工廠用每方呎可承受一佰伍拾磅重疊洛克道三五三號二樓面積一千二百餘呎每方尺為約二元二全無柱靈地方通用偪工容易廉租電話五—七三六二四九黃周洽

彩色電視機
24吋全新德律風根彩色電視機連天綫全套讓二千二百 電12—902159黃

商業

工商晚報 分類廣告
銷數廣 效力大 收費廉
每段（大字四個 小字卅四）每天三元（上期收 不折不扣）
凡涉及法律性廣告，請携同身份證來本報辦理刊登手續。
洽刊處
（一）中區辦事處利源東街八號地下
電話：二式五四九五·二式壹式三八
（二）灣仔分域街八十號本報廣告部
電話：七二九三零七·二八零七〇八
（三）彌敦道壹零零號東英大厦式零零壹室生記租務處
（四）旺角荔枝角道廿二號東興大厦生記租務處
（五）油蔴地上海街三臺九號老實公司
（六）九龍城周生生金行（太子道四三式號）
（七）青山道周生生珠寶金行有限公司（青山道三式六號）
（八）油蔴地周生生珠寶金行有限公司彌敦道分行（彌敦道式式壹號）
（八）油蔴地周生生珠寶金行有限公司彌敦道分行（彌敦道式式壹號）
（九）旺角周生生珠寶金行有限公司（上海街六三壹至六三三號）
（十）深水埗周生生珠寶金行有限公司（大埔道四七號）
（十一）佐敦道周生生珠寶金行有限公司（佐敦道四七號L）
（十二）紅磡周生生珠寶金行有限公司（蕪湖街九十九號至壹零壹號）
（十三）荃灣周生生珠寶金行有限公司荃灣分行（荃灣青山道）
（十四）元朗周生生珠寶金行有限公司（大馬路壹號E）

共幹借數十人偷帆船逃港
四共幹來港交涉
與警方會談達四小時
港府終決定還船留人

【本報訊】近週來，大陸難胞逃亡來港人數漸多，去週一名共幹連同六十七名逃亡難胞，在保安縣偷得一艘帆船，偷渡潛抵本港，因而引至四名共幹來港與警方交涉，要求交出該逃亡的共幹及用來偷渡的帆船，雙方經過長達四小時會談，港府終決定將帆船交還，難民則留下。

港府新聞處今晨証實上述消息。該宗事件發生於上週三（六日），早上七時左右，有三名男子及一名婦人，自稱爲保安縣的代表，闖進元朗警署內，要求警方交出一姓梁的共幹，該共幹於去月二十日與其他六十七名難胞偷得一艘帆船駛至本港。

雙方會談達四小時之久，港府的政治顧問亦出席，會談的過程緊張，雙方對釋放難民的問題爭持不下，結果經過一番研究後，港府終決定將帆船交還，但逃亡者則仍以一貫的非法入境移民辦法處理，拒絕交還共方。

精工球隊門將朱國權
離奇失踪已四天
據說會連串發生不愉快事件

【本報訊】精工足球隊守門員朱國權，在本月六日晚離家後即告離奇失踪，在失踪四天內僅兩度通電與家人聯絡，家人恐其發生意外，於是往警署報案，希望警方協助找尋他的下落，但至今晨，警方仍未找到他的下落。

朱國權的太太曾在星期三（六日）晚上十一時許接到其夫的電話，但是時朱太對他的夜歸很不滿，所以沒有與他談話便放下電話。

其後在星期五日早上，朱國權的姊姊再接到他的電話，在電話中朱國權希望其姊不要把他與他的太太發生口角的事情告訴其母親，但在朱國權的姊姊詢問他在那裏並囑附他及早返家的時候，朱國權便突然放下電話。

朱太在昨午接受本報記者訪問時表示：朱國權在這數天內接二連三地發生不愉快的事件，首先是在星期一精工對警察的一仗「總督盃」比賽之前，朱國權在北帝街其寓所樓下，被一輔警盤詰並要搜身，但朱國權拒絕該輔警所求，並謂若要搜身返警署才可以搜，因此與該輔警發生衝突，及至在警署返出來去到花墟球場的時候，已過了球賽開始的時候，當朱國權欲向教練陳輝洪解釋時，亦被陳輝洪指責。

跟着在星期三晚上六時許，朱國權與他的太太發生輕微口角，原定在當晚八時半朱國權與東方的約會，朱國權亦告爽約。

她續稱：朱國權失踪數天，他的家人已爲他担心不已，希望各界友好如知道朱國權的下落的話，請通知他的家，因爲他的母親幾乎已憶他成病，警方亦希望儘快與他聯絡，而朱國權的太太唯一最肯定的是朱國權仍然在香港，因他的外遊証件仍在家中，最後更盼望朱國權儘早平安歸家。

港九新界一日之內
車禍達廿二宗
跑車撞石壆三人重傷

【本報訊】港九新界昨日發生車禍達廿二宗之多，其中十四宗較爲嚴重而引致傷人，此十四宗車禍之中，最爲嚴重的一宗是昨晚十時許在夏慤道，一輛小型跑車失事撞向石壆後再撞斷交通燈而引起爆炸，兩男一女均受重傷。

事發於昨晚十時二十分左右，一輛編號ＡＮ六五零八的「谷巴」小跑車，由西向東行駛途中，至灣仔添馬艦總部對開的一段海旁道時突然失去控制，首先撞向路中心欄杆石壆，再反彈而撞斷兩盞交通燈，隨即發生爆炸，並連翻數個觔斗，車身盡毀，如一堆廢鐵，當時車內坐有三男一女，而其中一男一女被拋出車外，司機則被夾在車頭座位，不省人事，三人均受重傷，但車廂尾座的一名男乘客幸告無恙。

由於爆炸時發生隆然巨響，消防局人員及時發覺，趕至現場用化學泡沫灌救，瞬即將火勢撲滅，將被困司機救出，將另外兩名被拋出車外傷者，一起用十字車送院救治。現場附近滿爲汽油及機油，消防人員要開喉將路面清洗。而該處交通亦被封閉及阻塞達一小時。警方現時正對此宗交通意外展開調查中。

傷者名單如下：處文，男，十九歲，李中榮，男，四十五歲，黃梅笑，女，廿歲。

圖爲油蔴地街坊福利會主席陳蔭棠主持窩打老道油蔴地消防局開幕禮，其右爲消防事務處副處長尉遲新。

改善化驗人員資格
當局計劃訂新例
因不準確驗血引致錯誤判症

【本報訊】本港曾發生若干病人因注射不同血型之血液而喪生。

同時，由於七十多家私營醫學化驗所職員中間有未受足夠訓練，發出不準確之驗血報告，致醫生作出錯誤之判症。

現在，醫務處方着手計劃訂立法例，改善化驗人員之訓練與資格，與及規定最低之標準。

醫務處主管訓練事宜之官員，昨解釋訓練不佳化驗所職員及對病人之危險問題。據謂，現代醫學，許多類於化驗。一位醫生可能要倚賴驗血來判症，如化驗報告錯誤，便可能導致其誤判。其間亦有不正確血型之血液供注射問題。許多私營化驗所買血，顯然，如所售之血型係錯誤，其結果可以致命。

雖然截至目前醫務處未獲醫生提出確實之投訴，但該官員承認確知此種錯誤，曾發出，病人因錯配血流而致命。

醫務處官員謂：七十家私營化驗所中祇有少數係由具充份資格者所辦。有許多事例，所用之技術人員雖已工作十年或十五年，但從未受正式訓練者。

但大多數私營化驗所之工作係處理驗血與驗尿，亦担任其它化驗。

醫務處計劃開辦正式訓練班，訓練期間爲四十週，包括一百二十次理論講解與六十小時實習。

此外，當局將規定化驗技術人員之最低標準，以期盡量減少錯誤。

目前在各化驗所工作之技術人員，約有三、四百名。

郭氏宗親會新員就職
暨祝婦女節聯歡大會

郭氏宗親會昨日下午七時，在德付道中永安人壽大廈十五樓舉行該會成立二十週年有限公司第四屆新職員就職典禮，暨慶祝三八婦女節聯歡大會。

參加人仕有郭琳弼主席、郭順優儷、郭琳珊會長、郭恩慈會長、郭惠珍會長及其夫婿陳樹楷先生、郭鋭會長伉儷、郭文藻副主席伉儷、郭玖會長伉儷、郭奇伉儷暨郭酾清、郭華等位宗台。開會儀式簡單隆重，氣氛熱鬧，筵開十餘席，舉杯互祝，一如往年欣慶，直至各位盡歡而歸。

圖爲郭氏宗親會新會員就職禮中一鏡頭。

昨日賽馬各場成績

第一場（第五班）路程一八〇〇公尺。出馬七匹，時間一分五十五秒又十份之三，第一勝八馬位。第二勝短馬位。第四名神龍。
㊀玉花驄 白禮棣 位置派彩 六元三角
㊁眞勇敢 詹亞健 位置派彩 十元六角
㊂眞好運 鄭康業 （六馬無三彩）
獨贏派彩九元二角
搖彩首名九七七〇號派彩八千四百一十四元。
次名五五五七號派彩二千四百零四元。
三名三九三五號派彩一千二百零二元。
入圍獎九六八九，四五三九，六六五五及八九一四（每派彩一百元）。

第二場（第二班）路程一二三五公尺。出馬十匹，時間一分十五秒又十份之七，第一勝一馬位半，第二勝半馬位。第四名金龍皇。
㊀四蹄飛 摩加利 位置派彩 七元三角
㊁羅馬神駒 麥美倫 位置派彩 十三元四角
㊂有機會 摩亞 位置派彩 十五元八角
獨贏派彩十四元
連贏位三號搭八號派彩一百三十五元
孖寶：第一場一號夾第二場八號派彩七十二元
搖彩首名七九四七號派彩八千二百七十九元。
次名二四八四號派彩二千三百六十六元。
三名八八五五號派彩一千一百八十三元。
入圍獎七〇〇〇，一一五四二，九五六二，一〇七四〇，二二三二，一四九八及一〇三六七（每派彩一百元）

第三場（新馬A班）路程九七五公尺。出馬十四匹，時間一分正，第一勝短馬頭，第二勝四份三馬位。第四名勇騎士。
㊀金童 鄭棣池 位置派彩 八元九角
㊁都旺財 白禮棣 位置派彩 七元三角
㊂雄心萬丈 李銘揚 位置派彩 十三元七角
獨贏派彩十七元
連贏位一號搭二號派彩四十五元。
搖彩首名三五八三號派彩八千三百零二元。
次名四六四六號派彩二千三百七十二元。
三名八五〇一號派彩一千一百八十六元。
入圍獎六三九〇，二六八八，一一〇七四，四八八三，六八五，四五七二，一〇一八二，七六六二，一一六六九，六四八九及七〇八四（每派彩一百元）

第四場（第四班）路程一六五〇公尺，時間一分四十三秒又十份之九，第一勝四份三馬位，第二勝四份三馬位。第四名快活人二世。
㊀赤先鋒 甘保頓 位置派彩 六元
㊁靈駒 馬彼得 位置派彩 六元四角
㊂吉利客 伊丹尼 位置派彩 八元七角
獨贏派彩十五元六角
連贏位一號搭二號派彩四十九元。
搖彩首名三六四〇號派彩八千三百七十七元。
次名三二八九號派彩二千三百九十四元。
三名三八六〇號派彩一千一百九十七元。
入圍獎一一六四，九五四四，四四五六，五五，七五三四，三三〇九，八八四三，六五，五九六三，一〇八一九及七六四七（每派彩一百元）四重彩中獎號碼爲一號、二號、九號、及十號

第五場（第二班）路程一二三五公尺。出馬六匹，時間一分十四秒又十份之九，第一勝一馬位。第二勝一馬位。第四名吉慶。
㊀鐵滿谷 蘇國仁 位置派彩 十二元八角
㊁超翠 麥大衛 位置派彩 四十二元五角
㊂白麗夫人 麥美倫 位置派彩
獨贏派彩十七元二角。
科加士六號搭四號派彩五百四十七元。
搖彩首名八五一八號派彩八千七百九十二元。
次名二二六八號派彩二千五百一十二元。
三名三〇〇一號派彩一千二百五十六元。
入圍獎八〇六六，九五二〇，六一四五及五九三七（每派彩一百元）

第六場（新馬A班）路程九七五公尺。出馬十二匹，時間五十九秒又十份之五，第一勝半馬位。第二勝一馬位半，第四名更厲害。
㊀驥中雄 白禮棣 位置派彩 九元七角
㊁安弟弟 謝恩燮 位置派彩 十二元五角
㊂七好 何國英 位置派彩 十一元
獨贏派彩二十二元三角
連贏位五號搭十二號派彩二百七十六元。
搖彩首名六三〇七號派彩八千五百一十七元。
次名九一七八號派彩二千四百三十四元。
三名五二四一號派彩一千二百一十七元。
入圍獎三八六一，四四八二，八〇〇一，五〇七二，九四五，一〇〇七四，六一三六，二八九七及六四四四（每派彩一百元）

第七場（第四班）路程一六五〇公尺。出馬十三匹，時間一分四十四秒又十份之四，第一勝一馬位，第二勝一馬位。第四名安琪。
㊀福怡 嘉華達 位置派彩 十四元
㊁三燮 詹亞健 位置派彩 七元
㊂仙草 蘇國仁 位置派彩 二百一十二元四角
獨贏派彩三十三元四角
連贏位一號搭五號派彩九十四元。
搖彩首名七〇八五號派彩八千五百二十三元。
次名一二二五六號派彩二千四百三十五元。
三名二四〇六號派彩一千二百一十八元。
入圍獎七七九五，六三六二，八五九〇，六四〇五，三三五二，六六一一，二六三八，二九一八，五九六五及一〇〇九五（每派彩一百元）

第八場（第五班）路程一八〇〇公尺。出馬十四匹，時間一分五十三秒又十份之七，第一勝三馬位。第二勝短馬頭。第四名新赤兎。
㊀勤得 蘭尼 位置派彩 十一元九角
㊁名望 伊諾 位置派彩 十七元四角
㊂洪福 伊丹尼 位置派彩 五十六元
獨贏派彩十八元三角
連贏位一號搭八號派彩一百二十五元。
搖彩首名五二二五號派彩八千七百三十三元。
次名一四八五號派彩二千四百九十五元。
三名五一六四號派彩一千二百四十八元。
入圍獎一一〇七七，三八四二，一九一八，一〇四二七，六六六一，六二二九及五九二二（每派彩一百元）

第九場（第四班）路程一六五〇公尺。出馬十四匹，時間一分四十四秒又十份之五，第一勝半馬位，第二勝半馬位。第四名人之星。
㊀堅橋 白禮棣 位置派彩 十六元四角
㊁烏金 霍利安 位置派彩 七元三角
㊂新圖 李銘揚 位置派彩 十一元三角
獨贏派彩四十五元七角
連贏位三號搭八號派彩二百零九元。

末場搖彩頭獎
一二一五〇號

【本報訊】三月九日賽馬末場巨獎搖彩，是次共銷售二十三萬零一百張，結果白禮棣之堅橋以半馬位擊倒大熱門霍利安之烏金，不獨替這小富翁做運財童子，且爆出一獨贏派彩四十五元七角之冷門，李銘揚之新圖季軍，計開：

頭獎：一二一五〇號 派彩一十二萬九千六百〇五元
二獎：四六二九三號 派彩三萬七千〇三十九元
三獎：二〇七七〇號 派彩一萬八千五百一十五元
安慰獎三十六個每個派彩二千四百八十五元。
入圍獎十八個每個派彩六百二十一元。（按即頭二三獎及入圍獎前後號碼）
（入圍獎號碼）

一七三五九三	一八三六二三	八六七五八
三五三五五	三〇九八二	四四四八〇
一五九〇三	六二六五八	五三九三二
一四一六三六	一五一三六四	五一八五二
一九三四五三	一二二八二一	一四一六八四
二三〇一〇九		

油蔴地消防局昨開幕
計劃數年內實力倍增
申請助理消防隊長反應甚佳

【本報訊】消防事務處近招聘助理消防隊長，市民的反應不錯，共有八十人申請該項職位。

消防處一位發言人透露：約有六十人已獲得初步接納，可以參加另一次面試及測驗。

他說：這次反應尚屬不錯，但希望有更多人申請。通常會有大約百分之十五至二十的申請人獲得錄取。

發言人指出該部門已有計劃，在今後數年內將實力擴充一倍左右，惟必須有足夠的助理消防隊長出當目前及將來更多新消防局中的空缺。

他說：因爲擴充的關係，青年人參加消防事務處工作前途十分好。

發言人又談及員佐級人員招募工作，他說：這方面目前人手短缺約百分之十一，但在四月間會有一百五十七位新人補充，屆時短缺人手的百分率會減爲百分之七。

他說：但消防處對員佐級人員的需求量仍不斷增加，若要進行擴充計劃，這方面的招募工作不容有所懈怠。同時，正急切等待新酬調查組最近對消防員薪金的檢討結果。

他又指出不少消防處的高級人員均是由消防員或救護員做起。

又訊：油蔴地街坊福利會主席陳蔭棠昨日以榮譽嘉賓身份，主持窩打老道油蔴地消防局開幕禮，稱譽消防事務處的工作。

他指出：消防事務處設備已達一流水準，其工作表現亦與國際之優秀消防隊並駕齊驅。

消防事務處副處長尉遲新及九龍區消防總區長夏展新親自在場招待陳氏及其他嘉賓，並於新消防局紀念牌匾揭幕後，陪同各人到處巡視一遍參觀各項設備，並招待各人觀看新界舞獅壯士的助慶表演。

新消防局興建費用達一百五十萬元，全局工作人員共卅七名，分兩班服務，消防車共四輛，局內並設有宿舍供各級人員居住，該局服務區內的人口達廿二萬。

三宗教團體展開宣傳
開失業工人研討會
組織團體爭取救濟金

【本報訊】三個宗教團體，以爭取失業救濟金爲重點，現正號召失業工人，出席參加於一星期後，由該團僑所發起工人失業研討會。預料到時出席之失業工人及面臨失業工人約有數百人之多。

同時，十萬份呼籲並宣傳該次研討會的傳單及二萬張海報，連日來在港九各處派發及張貼，然而該會所選擇的地點，則着重於各新區及主要工廠區域，如新蒲崗、觀塘及荃灣等地。

傳單上印有「工人失業研討大會」一詞，除以失業工人爲對象外，並寫上「你有親友失業嗎」等字句，其要旨除放在已被解僱的工人外，亦鼓吹失業工人的家屬或朋友或面臨失業之工人前往參加該個討論會。

分別由天主教勞工輔導組，公教職工青年會及基督教工業委員會聯合主辦之「工人失業研討大會」，將於三月十七日在九龍旺角彌敦道救世軍禮堂內舉行。

其中一個團體主持人達修女對本報記者透露謂：該會舉行之主要目的爲已失業之工人向有關方面爭取失業救濟金，並團結各失業工人，組成一個嶄新的團體，以避免因被解僱而陷於徬徨無主及困境中。

據一份報章目前報導謂，本港失業工人的數達十萬人，而根據有關方面的資料顯示出，在過去數月來，來自各行各業被解僱之工人人數，已接近二千人。

在不同類別的失業工人中其間包括有船廠工人、製衣廠工人、電子廠工人、紗廠工人、塑膠廠工人等。

上述各類被解僱的工人，其中不乏來自香港各大型工廠，但以中小型工廠佔了一個相當的數目。

一份調查報告書指出，與去年十二月初相比，製衣廠失業工人之失業率已達百分之四十。

與此同時，一批被解僱之手袋工廠工人連日來在該公司的寫字樓門外靜坐抗議，要求更多的遣散費，另外一萬政府文員正爲他們的調整薪金問題，而準備作出要求。

基督教工業委員會一位發言人宣稱：兩位主教及一位經濟學專家已應邀出席該個研討會，作專題性演講，闡釋香港經濟現狀及導致工人被解僱之幾個主要因素。

該發言人拒絕對本報記者透露教會方面是否會以物質直接救濟失業工人，但他指出說：若然工人作出上項要求的話，教會是不會反對的。

達修女解釋該個研討會將會分作三部份，㊀工人失業後的自我應付問題，㊁教會對失業工人做法及㊂政府方面的做法。

達修女並謂：教會方面並沒有打算爲失業工人的將來安排某一種做法，她說失業工人將來的計劃或意向，則留待失業工人自己決定。

當被問及假若失業工人在會中要求向港府示威或向有關部門抗議時，該會發言人答謂：若然該種要求一旦提出，教會方面是不會阻止的。

在會中除失業救濟金爲主要論題之外，該發言人謂教會盡一切辦法爲各失業工人爭取所需，例如向港府要求救濟，向各失業工人提議轉行改任小販以解決因被僱主解僱而做成經濟困境等。

基督教工業委員會發言人最後指出說：該會將會向新區住戶訪問調查失業工人，冀望得到更佳的預期效果。

香港電台一女職員
接友好署名打單信
警方根據線索調查

【本報訊】香港電台一名女職員前日突然接獲一封打單信，而署名則是她一位好友名字，此信內聲言如不交出六千元，將對她不利，警方在接報後，正對此事展開調查。

接獲打單信的事主方慧冰，廿一歲，在港台電視部「觀點與角度」節目內担任工作，前日接獲一封匿名信件，初時事主不以爲意，拆信後才發悉該封函件是某些歹徒向她恐嚇勒索的打單信，歹徒聲言急需款項應用，命令她盡快交付六千元現欵以作爲她的安全保證，否則，事主的安全不獲保障，而信末署名則是她的一位好友的名字，於是她向友好詢問時，但其友否認曾做此事。

方慧冰並覺事情嚴重，於是向香港電台主管人員報告，跟着她在前日下午四時四十分，由港台職員陪同下，前往九龍城警署報案，警方現已將打單函件加以研究，一面對方慧冰加以保護，同時根據線索展開調查，追緝打單歹徒歸案。

警犬尋毒又建奇功
坪洲一木屋搜出
價值萬五元毒品

【本報訊】梅窩探員在一頭警犬帶領下，昨晚在坪洲一條村的一間木屋內搜獲生鴉片十五磅及製毒與吸毒用具一批，搜獲之毒品黑市價超過一萬五千元。

該頭警犬「賑諾」昨晚六時卅五分，帶領梅窩警署一批探員在坪洲一村落十一至十二號一間木屋內搜出一大批生鴉片共重十五磅，在毒品市場價值超過一萬五千元，並在屋內搜出一批製毒品用具及鴉片煙槍，但無人被捕。

警方現正對此宗毒品案展開調查中。

台灣時裝公主
吳希文將來港

【本報訊】贏得一九七二年「時裝公主」的吳希文小姐，將於本月十四日抵港，她是由台灣裕成、裕和關係企業及中華電視台主辦的時裝公主選拔賽，由數千人中脫穎而出的「時裝公主」，並以一支「弗拉門哥」的西班舞贏得「最佳才藝獎」。

吳希文小姐曾於前年年底代表中國文化學院訪問團來港演出，那時她還是一位中國文化學院的高材生，主修音樂及舞蹈，不但在芭蕾舞、西班牙舞和民族舞蹈上有很深的造詣，此外溜冰、鋼琴也都擅長，更有一付美好的歌喉，在台灣早已被各電視台爭相邀請策劃及演出。

吳希文小姐表示，她此次來港主要是宣慰僑胞，宣揚中華優良文化，達成國民外交任務，並通道赴日深造電視舞蹈編導及傳播學等。

吳小姐說：這是她第二次來港，因她上次來後對香港的「一切」曾留下很深刻的回憶，尤其對僑胞的熱烈照顧更是難忘，這次來港故地重遊，將會更有情誼。

圖爲台灣時裝公主吳希文小姐。

日航酒會欵待
本港旅遊人士

【本報訊】日航最近舉行酒會欵待本港四百多名旅遊業人士，蒞臨嘉賓包括旅行社、貨運公司及航空公司人仕。酒會目的在介紹及佈導日航之最新動向及服務。當晚放映影片及幻燈片並由專程來港之日本著名歌星朱里小姐演唱名曲，場面熱鬧，極一時之盛。

大東電報局宣佈
十學生獲獎學金

【本報訊】香港大東電報局本月七日宣佈榮獲該公司十項獎學金的香港理工學院學生，並由該公司副總經理屈達之在香港理工學院頒發該獎學金與十名學生。

大東電報局各獎學金每值一千元，首次頒贈時乃於去年一月，爲紀念該公司耗資七千五百萬元位於灣仔的新水星大厦落成。

對於獎學金其中五項是贈與進修電子學的學生，兩項是工商管理系的學生，而多量電流系及微量電流系與航海學的學生各獲一項。

計一九七四年獲獎者是：陳潤才、馮顯成、關學志、黎卓昌、林繼邦、盧貽朝、黃秉良、何達成、陳潔玲、莫潔兒等共十名。

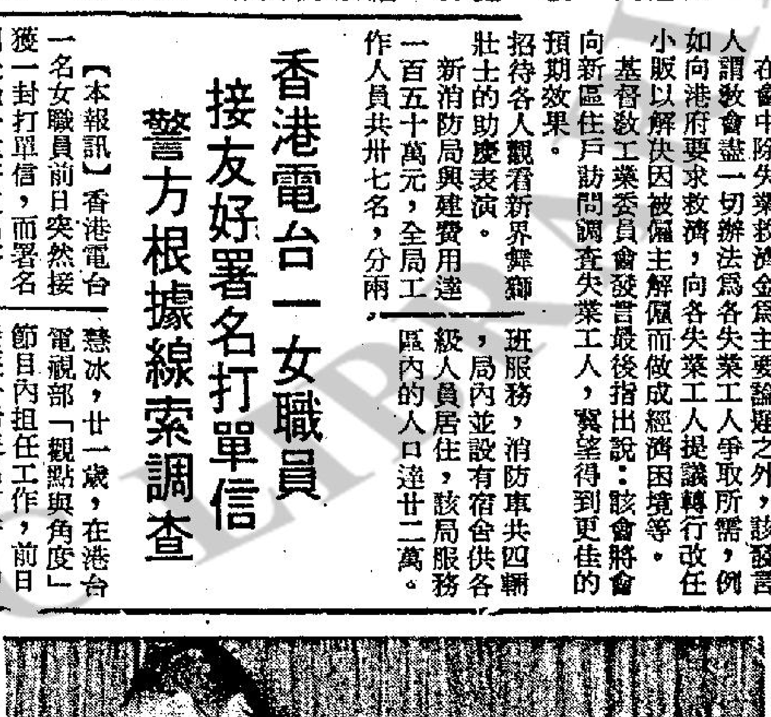

圖爲黎卓昌同學（右）與香港大東電報局副總經理屈達之在獎學金頒贈儀式中攝。

東莞同鄉會粉嶺分會
會董就職及春節聯歡

【本報訊】東莞同鄉會粉嶺分會第三屆會董就職典禮及甲寅年春節聯歡大會，日昨在聯和墟百樂酒家舉行，請總會會長周錫年爵士主持監誓，總會主席王華生頒發選任書並致訓詞，東莞工商總會主席楊威，大埔分會會長鄧華演說，副主席李世昌致答詞，筵開數十席，由麗聲歌唱團助興。嘉賓有：方標、王仲銘、周水、梁堅、陳載聲、曾祥、蔣旭輝、李自豪、李澤民、鄺科、鄺光漢、熊定嘉、陳中興、陳作霖、張洪潤、王慶、侯念祖、鍾雲、王柏堅、王霖、黃啓光、張賓深、梁潤、王少強、袁伯堅、黃玉光、顏中文、黃丁田、馬亦駒、馬汝良、劉榮光等百餘人。

該會第三屆職員如下：名譽顧問：楊威，法律顧問：鄭偉雄、陳子鈞，表學務顧問：張賓深、李自豪、李覺清、麥語詩、李志超，醫務顧問：張鵬，會長黃子平，主席王其、李世昌、李成、梁基，總務鄧榕、葉滿堂、利秋，財務王堯、竇堯，福利王慶、陳輝，學務：嚴懋勛、李覺清、李志超，公共關係：衛漢光、張鵬、陳成，婦女：潘式儀，稽核：周有、周華，組織：葉維、陳就成，調查：楊林、陳著、黃柱，康樂：何裕、丁昌、周李，文書：鄧懷、陳堆、謝進，宣傳：徐滿、馮淦，會產：劉九、劉穗、陳勉、張權、韓作儀、楊和、葉淦、王祥。

每日五場 請早訂座
新都 華盛頓 英京 九龍 大華
LADY SINGS THE BLUES
哀艷動人 文藝巨片
·藝術巨星· 戴安娜 露絲
·驚人傑作· 令人一灑同情之淚！
天妒紅顏未了情
她的成功經過無數的奮鬥！她的際遇歷盡無數的波折！
派拉蒙公司出品 新藝瑪國際影片公司發行

午夜場
豪華 快樂
今晚添食
十一點半再度午夜場！
睇過本片：最好與鹹濕天方夜譚作一比較
份外滋味
神秘電影

豪華 快樂 金門 寶聲
影評話有嘢睇，同道中人有彈，所以咁旺，禮拜請早
認眞對辦
鹹濕天方夜譚
疏扶性喜劇
不宜兒童
空中歡好 花樣新奇
妙在不言中
THE ARABIAN NIGHTS
狄龍國際電影企業公司 DELON INTERNATIONAL FILM CORPORATION 榮譽發行

紐約 大華 金冠
第十一天 五場
歐洲公司緊張驚險恐怖片王
基士杜化李 彼得古成 泰利沙華拉 施娃黛桃沙
四大天王巨星聯合主演
恐怖列車
滿車怪物 人鬼不分 互相殘殺 駭魄驚魂 七彩濶幕 兒童不宜
影評與論一致讚好

東方 新聲
狂滿第二週！ 日日五場
夏日殺手：基斯杜化米湛
無敵殺手片頭
巴巴拉寶叙主演
殺父仇誓不兩立 闖穴斑虎 冠軍三勇！
不宜兒童
RICO

The Kung Sheung Evening News
編輯部 各部電話 二七零七零六
電報掛號 出紙

提防飲食中毒

手觸及食物。第二是注意食物衛生：選擇食物，必須新鮮，稍有腐爛或變味，均不可食。同時，煮熟便食，最好不留過